盛京時報
The Shengching Shihpao
大正九年八月十五日
陰曆七月二日
休刊 中日大祭星期日
發行兼編輯人 菊池貞二
印刷人 宮川貫作
發行所 盛京時報社

論說

忠告奉直當局 (丙)

吳佩孚主張以國民大會解決一切問題。而曹張兩使。則似不願以國家大事。公諸無權無勢之國民。不第不顧國民之察喚。而靳氏重登舞臺之事實。已呈於吾人眼簾矣。且其閣員之人選。已大體粗定。試觀內閣之組織如此。而足一新國民之耳目果安在耶。豈以此次內閣中人。不兒皖系三總長之名。而即爲入快人心之舉乎。劈頭第一措置。即高懸一深帶官僚臭味之內閣。蓋不第有違民之所望。且與吳將軍所主張之國民大會。亦大相乖謬矣。宜乎吳氏晉京之後。而又忽忽出京去也。

此次奉直之所以勝。皖系之所以敗。雖決於砲火之相見。而牢不可破之原因。實由於有無國民後盾之關係。奉直雖強。脫無國民以爲之應援。亦未必收功如此之速。吳氏知此機微之妙用。故於直皖交綏之初。即以國民大會號招國中。今幸大功告成。吳氏衛非食言之小人。當必貫激其主張。以慰民望。然吳氏今日之地位。果能如願以行其自由意志乎。誠不能無疑。彼能破除情面。以門下生而攻老段。決不敢破除情面。再攻使已不得行其志之人。蓋破除情面以攻老段。猶得日救國也。今則掣其肘者。不獨一曹氏也。吳將軍雖爲不顧情面之人。亦未敢遽然反目。况前日之同盟。今日即可交惡。以吾度之。吳子玉日來之神情。必有繞床不寐之勢。而其心中難言之苦痛。較之被幽之老段。必有更甚者。夫大丈夫之所悲者。懷才抱器而不能用耳。能用矣。亦成功矣。而功不已已。徒爲他人作嫁衣。並已之主張亦不能行。其心中之感想。不較之已破之敵黨爲尤可哀耶。雖然。吳氏之爲人。究竟如何。吾人固不得知。假使於曹張兩使之下。不能行其志。或有激而歸田。或因憤而他就。皆未可知。何則。蓋吳氏方汲汲於國民一方面。而曹張則若充耳不聞。連袂虎步都門。依然行其軍閥官僚之舊貫。是奉直內部之中。已有極端兩派之不同矣。則將來之結果。尚可問耶。矧乃經略使、巡閱使、師長等頭銜。已刻於各人心坎中。仍以階級之大小。而決才望權利之高低者。令人懷想漢末袁紹。以爵位賜人。而終敗大事也。嗚呼。吾甚願吳子玉有激而歸田。吾頗不願其因憤而生隙也。然則奉直當局。亦不能無責焉。蓋奉直交情鞏固。猶可以言治安。脫不幸奉直生嫌。張吳交惡。則天下公不可爲矣。和衷之道。亦惟有看輕一已之權利。俯順輿情。而終以國民爲後盾。則得之矣。

吳氏冷笑雨亭 (傲)

吳佩孚一師長耳。對於政治不得參與。是實張作霖日前向外人記者團放言無諱者也。頃有一法報記者。往訪吳氏之時。以張使此言質諸吳氏。以叩其意見。子玉冷笑曰。張作霖如果自已料理。固是大好事。然余亦有懷。發表我之意見。並深望其能早日實現。嗟乎。是何異謂彼爲彼。我爲我。我祇當依我所見積極進行耳。張作霖亦胡爲者耶。其胸中之牢騷不平。可以想見矣。徵諸最近入京。不越宿而去之行事。則尤不能慊焉于張使。彰明較著。無復可諱言也。夫吳佩孚與馮玉祥。爲軍閥之異彩。而均抱新思想者。國民之與望。與青年之景仰。遠出其餘軍閥諸公之上。聞吳一俟漢之北上會師後。將有所籌謀。如此則軍閥前途。未免多事也。吳氏與馮氏。在京漢路上。厚集兵力。以脅京師。一面更以國民大會號召天下。則其勢力尤不可侮。成不戰而先屈其敵。成就政治上之一種革命。亦未可知。不知彼作霖將軍。將用如何妙計以對之耶。

嗚呼貪官污吏 (傲)

清末有捐官之制。因出金錢而買官者也。然未曾有以官爲商品。互相貿易者。有之實始于北京內閣矣。據京師消息。北京交通內務農商三部。頃忽組織相互均霑之交易聯盟。乃以聯盟內一部之次長參事司長等。爲他二部之顧問、諮議。或參事上行走。皆給以相當薪俸。而此項任命。刻已有明文發表。此實官吏貪財之新法。可謂奇想天開矣。夫中國官吏。較諸東西文明國。冗員甚夥。至其成績。則反無可見。衆人所知。若官吏而果具有良心。則當如何勤奮。如何勵精。尚恐不能盡其公僕義務。詎料彼輩毫無心肝。不恤以官爲貨。私相交易。如此則今日官紀之頹廢。與吏治之腐敗。不但視清末更甚。他國亦所絕無。『貪官污吏』洵中國之特產物也。

披露奧約全文 (續)

(十一)關於畫一海上碰撞及援救規則之一九一〇年九月二十三日契約

(十二)關於病院船在口岸內免稅捐之一九〇四年十二月二十一日契約

(十三)關於廢止婦女夜工之一九〇六年十一月二十六日契約(十四)關於禁止販賣白奴之一九〇四年五月十八日及一九一〇年五月四日契約

(十五)關於制止淫書出版之一九一〇年五月四日契約

(十六)一九〇三年十二月三日之衛生契約及以前一八九二年一月三十日一八九三年四月十五日一八九四年四月三日一八九七年三月十九日所簽之契約(十七)關于設一及改良適當本位之一八七五年五月二十日契約

(十八)關于賁一強性藥品之藥方之一九〇六年十一月二十九日契約

(十九)關于制定樂律之一八八五年十一月十六日及十九日契約

(二十)關于在羅馬創設國際農會之一九〇五年六月七日契約

(二十一)關于預防葡萄蟲方之一八八一年十一月三日及一八八五年四月十五日契約

(二十二)關于保護有益農業禽鳥之一九〇二年三月十九日契約

(二十三)關于保護未成年者之一九〇二年六月十二日契約

第二百三十五條　自本約實行日起奧國既擔任遵守本條所載之特別規定締約各國各就其有關係之範圍內應適用以下所指公約及辦法

▲郵政公約

一八九一年七月四日至維也納簽字之國際郵政聯合會公約及辦法

一八九七年六月十五日在華盛頓簽字之郵政聯合會公約及辦法電報公約

一八七五年七月十日二十二日在聖彼得堡簽字之國際電報公約

一九〇八年六月十一日在里斯本國際電報會議所議定之章程及價目奧國擔任凡與新國家訂結業經加入或得以加入關於國際郵政聯合會及國際電報聯合會之公約及辦法所提國之特別辦法不拒絕同意

第二百三十六條　自本約實行日起奧國既擔任遵守協商及參戰各國所指示之臨時規則締約各國各就其有關係之範圍內應適用一九一二年七月五日國際無綫電公約

如在本約實行後五年以內已訂有新約規定國際無綫電報之交通以代一九一二年七月五日之公約即使奧國拒絕參與新約之起草或簽字然對於奧國仍有拘束力

此新約亦得代有效之臨時規定

第二百三十七條　一九一一年六月二日在華盛頓修改保護工藝所有權之一八八三年三月二十日巴黎國際公約及關于商標國際註冊之一八九一年四月十四日辦法應自本約實行日起適用之惟以不爲本約各項例外及限制所牽涉或變更者爲限

第二百三十八條　自本約實行日起締約各國各就其有關係之範圍內應適用一九〇五年七月十七日關於民事訴訟手續之海牙公約但此項規定對於法蘭西葡萄牙及羅馬尼亞均不發生效力

第二百三十九條　奧國擔任自本約實行起滿十二個月以前照規定格式加入一九〇八年十一月十三日在柏林修改之一八八六年九月九日保護文學及美術品培納國際公約並一九一四年三月二十日在培納增訂補足前項公約之議定書在奧國未加入該約以前奧國擔任承認按照該約原則並以有效方法保護協商及參戰各國人民之文學及美術品

并不拘於上述之加入奧國擔任確實承認及保護協商或參戰各國每國人民之文學及美術品其範圍其條件至少與一九一四年七月二十八日相同

第二百四十條　奧國擔任加入下列之契約

(未完)

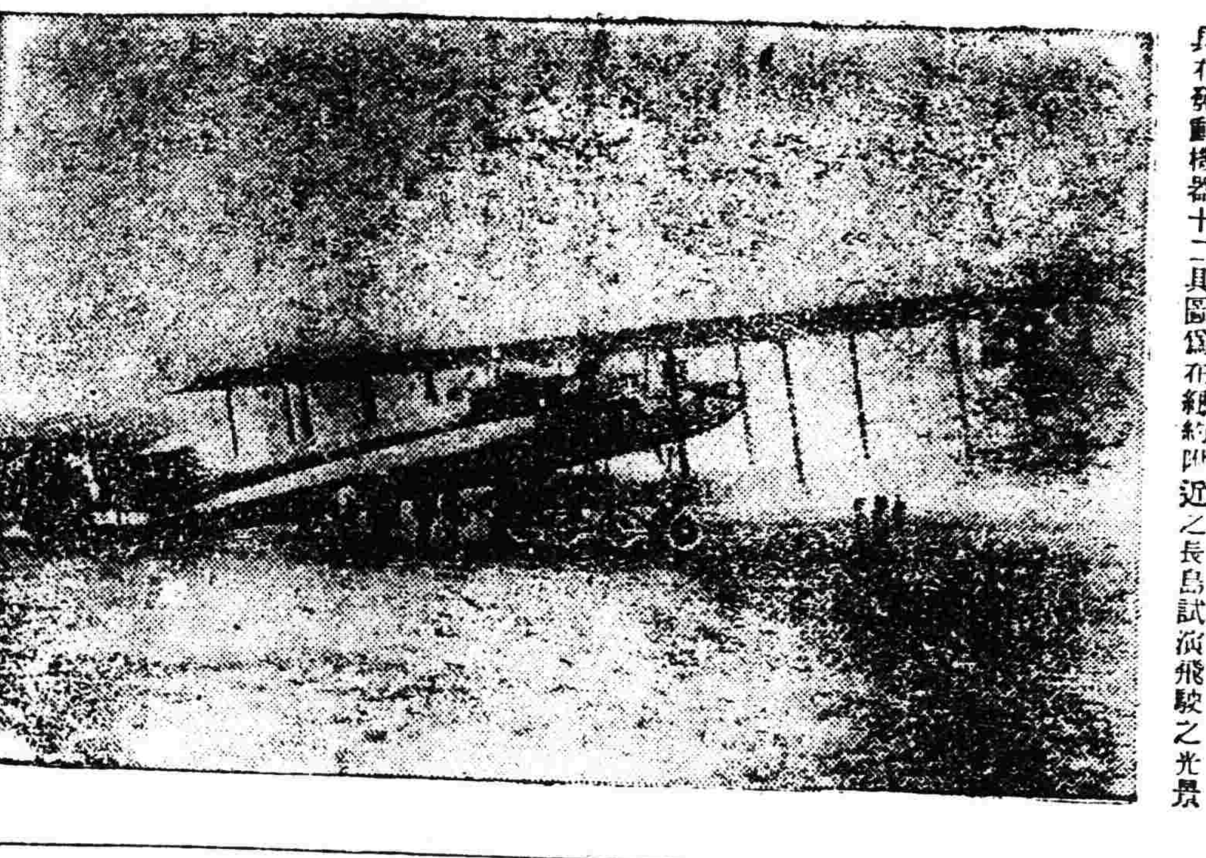

美國新造之大飛行機

美國陸軍部飛行局此次建造之最大飛行機其翼長一百零六呎具有發動機器十二具圖爲在紐約附近之長島試演飛駛之光景

四面楚歌之何佩鎔

何佩鎔運動省長及効忠安系之秘史已於前次函中詳言之矣此時因安系塌臺即露出鬼神弄鬼暮四朝三之種種醜態以期鞏固位置再從事於禍鄂之進行幸現時省會方面商紳方面竊破詭計詳起反對何氏之聲浪愈唱愈高何氏蒞任以來吾鄂人民所受之痛苦指不勝屈前函所舉者僅就鄂省財產上之損失言之其最可痛恨者則爲民國七年選舉也國會選舉時正何氏因任政務廳長希望陞遷省長之日因安系政權在握勢不得不與之聯絡乃向安系要人以包辦選舉爲効忠該系眞正表示除代爲買票偏票外並將倪鴻鈞之鈞字或爲鈞爲鈞將阮毓崧之字阮或改爲沅爲院或以墨塗之其餘如熊瑞棠等十餘人均有塗改破壞別人之選舉以湊安系清一色之成功以致倪鴻鈞均等均傾家蕩產公理何在法律何存以神聖莊嚴之國法視爲兒戲而何氏則樂得以此爲省長之交換品其陰毒爲何如耶又對於省會選舉複選監督限制目標外對于施鶴方面則純粹以已意定去取鄂人謂之發榜議員該議員果廿爲何氏死黨盡力擁戴助紂爲虐而何氏遂得以肆行而無顧忌矣頃聞全鄂人民勢將群起反對以去政治上之蟊賊否則鄂省將來選舉更不堪設想矣然覆巢之下必無完卵吾知何氏之位置將與光華爛燦之太平湖上機關同一命運吁嗟何氏對惡亦可憐也

▲吃瓜總裁敲竹槓

泰淮花界每逢西瓜上市時遇狎客蒞院即進以西瓜一個名曰開西瓜盤子狎客賞金八元四元二元不等月華堂王小蘭子自被選大總裁以來韻名藉甚其特定西瓜盤子之賞金祗少須洋十六元有吳某偶敢杭臺總裁捧進西瓜吳照例賞洋八元總裁不悅吳大異詢閏娘娘始悉情由吳乃飛箋邀友大打撲克計抽頭金二百餘元總裁始喜笑顏開一時聞者咸謂總裁硬捉瘟生藉拗一萬二千票之資本云

警世短篇　莫鍾英 (一)

吾郡古高涼郡也。郡在省城西。相去千餘里。在昔輪船未通。由郡赴省。必經陽江羅定肇慶諸地。踰月而始達。郡所屬縣六。首縣曰茂名。北則信宜。東南則電白。其西則爲化州吳川石城。石城即今廉江也。昔蘇東坡謫儋州。道經石城。曾燃松火以讀書。遺址在焉。諸縣皆亂山寨路。磽瘠磽天。地僻而民窮。惟茂名頗稱富庶。爲諸縣甲。茂名縣治與郡同城。城西有觀山。山有寺。曰玉泉寺。古潘仙白日飛昇處。今則諸僧所居。山旁有古塔。上摩霄漢。塔旁則鑑水環之。下可達化州。上可通電白。觀山鬱鬱青蒼。俯瞰居城。城內燈火。歷歷可數。往往更深人靜。城內人語聲。亦可由風送到。清澈可辨。亦吾郡名勝之區也。環城居者多富戶。所謂搢紳先生者。亦咸聚宅於其間。而尤以莫氏爲最著。莫氏世居城東。富踰百萬。子弟出身科第者多於鯽。其佩提緹司道之印以歸者亦大有人。聲勢煊赫。一時莫府與之頡頏者。然皆無可記。可記者惟莫鍾英一人。莫鍾英爲儒而盜盜而俠者也。莫鍾英。字毓林。城東之儒良鄉人。鄉距郡城邇。晨發。日中即至。雖居鄉。無殊於居城。父早歿。叔父某以貴州兵備道。擢署按察使。閩浙總督許應騤。其姻親也。鍾英既擁重資。復庸叔父貴。故聲勢著一時。髫齡時。聰穎已踰儕輩。既長。儀表魁梧。體壯而思沈。頗劬學。耽詩文。詩文雖未精到。然兀岸有奇氣。讀書之暇。往往與友人三五。馳馬試劍於平原秋草間。夙以善騎名。亦善相馬。有時短衣跨怒馬。不置鞍。疾走如飛。未嘗蹶。惟生平以未得一良馬爲恨。性尤豁落不羈。廣交遊。喜賓客。自公卿大夫。儒生名士。下至鬬雞屠狗蹴鞠販履之倫。靡不推心腹與之交。倘悉其人。雖生平未謀面。亦必千里馳馬踵其門。投刺直進謁。一見稱知己。恨相見晚。座中賓客常滿。一客至。無論新舊交。苟有一技之長。必開廣筵。陳絲竹聲伎以娛之。以盡賓主歡。以故門前車馬聲。與庭後笙歌聲。晰夕喧聒人耳。客中有困於資者。望顏色即知之。不俟其啟齒。即於酒酣半醉時。起進千金爲壽。客必受之。乃喜。否則趦趄不自安。其市中及四鄉貧窶之子。有所求。必解囊贈之。無少吝。人終未嘗見其有德色。由是賢聲播一方。郡中知名士。羣以大器期之。鍾英亦矯矯自負不凡。而距知彼固別有所謀。而有大欲存乎其後耶。(未完)

廣告

◉滿鐵定期船 大連出帆廣告

青島上海行 ◉神戶丸 八月十九日午開 航青島上海行

上海行 ◉榊丸 八月十四日正午開 航上海行

▲以上兩船均設有船內無綫電信局

滿鐵埠頭事務所

海運課

客荷取扱 丸二商會

大連監部通二丁目 (電話二六四〇、一八五五)

日本郵船會社 大連出帆

開往 太沽牛莊行 八月廿三日 竹島丸

開往 門司神戶行 八月廿一日 高砂丸

代理店 三井洋行 大連支店

乘船票由本出張所自賣如有坐客請至本所購買 電話四六二〇、〇一

醫士婁介福廣告

延生堂醫士婁介福今在小西關路南新張開設延春堂新修門面三間俱照洋式建築內容一切煥然一新各種藥材新購地道物眞價廉今擇舊歷六月十七日開市承蒙諸大君子光臨賜顧敝號謹當接待以遂提倡之美情特此佈告

本堂主人謹啟

登報聲明

鄙人于去臘初九日以奉票小洋貳萬元抵押王永遠堂市房一所坐落在西大廟街路北計正廂房四十三間經由業廷陳作舟担保立有借券隨代紅契乙紙作質今春業將上半季房租收訖昨見地方審判廳佈告准聲請人洪茂亭之聲請決定假扣押當具狀赴廳申訴異議請求撤銷原案因王遠峰不服抗告未蒙受理恐未週知特先登報聲明

韓永斐堂韓麟閣謹啓

聲明準禁治產

鄙人王慶一有子王景成字惠普現年三十三歲性質浮蕩揮霍無度屢戒不悛因思鄙人年近六旬只此一子若聽其任意所爲則小康之家必至敗落奉養無人後患何堪妥在遼陽地方廳以準禁治產聲請立案除蒙照准外特登報端望中外人士此後爲如與締結各種契約並一切法律行爲均歸無效恐未週知特此廣佈

遼陽城東南黃土崗王慶一謹啓

族友寅世誼 聞

罪弗自殞禍延顯考張府君魁廷公痛於夏歷五月初五日午刻壽終正寢擇定夏歷八月初八日發引祖塋安葬叨在誼恐未週知用登報端哀此訃

棘人張煥相 泣血稽顙

如蒙賜唁請寄奉天撫順東營盤福慶裕轉新屯張宅

不孝男祖蔭等罪弗自殞禍延

顯考

滿封榮祿大夫二等嘉禾章奉天督軍省長兩署秘書署理奉天民政司民政使花翎特用道補用知府國史館協修翰林院編修庚寅翰林己丑進士戊子舉人邑庠生鼎臣公孫府君諱百斛痛於民國九年七月二十九日即夏歷庚申六月十四日子時壽終正寢距生於前清同治三年十二月二十八日吉時享壽五旬有七不孝祖蔭祖培所夕侍側不孝祖澤在江省供職軍民兩署秘書聞病星馳回籍親視含殮遵禮成服謹奉慈命扶柩珠林寺浮厝悉係

年世寅友誼 聞

諡哀此訃

孤子孫祖蔭 祖澤 祖培 泣血稽顙

齊衰期服孫 祝 濬 淡 遠 果 泣稽顙

初七日開吊禮祭成主

初八日開吊作宿禮經番經道經

初九吉時發引

遺失滙票聲明 (作廢)

茲於江省南大街世豐恆與敝商由本街黑龍江官銀號匯妥奉票五百元正係江字第二百八十七號此券隨信與敝商交寄以註伊號之賬尜至今數日未見此券情於該號與敝商寄信均有號碼相連此券在十一號信內甫捎敝號以將十二號信接閱由此可知此券必准途中丟失仰祈中外國軍學紳商諸君各界人等如見此券者急力作廢無效則感謝無盡矣

敝商天德成主人謹啓

投標競賣廣告

一、品目 高粱、大麥、小豆、麵、麴種、統計約三萬二千斤麴子七千個

一、現品所在 伏見台中央試驗所內

一、先看 八月十八日十九日 自午前九時至午後〇時

一、投標場所 商事部倉庫課

一、投標及開標日期 投標至八月二十六日午後二時爲止即時開標

右投標競賣希望者請看明現品並投標規則齊開價投標可也

大正九年八月十二日

南滿洲鐵道株式會社 商事部倉庫課

奉天儲蓄總會添股廣告

本會原議以三萬股爲足額不再多增早已如數招足近仍有以未入股者爲憾紛請加入却之寔難故昨開董事會議決定續添二萬股每股加公積金二元共收小洋三十八元須一次繳足無論新舊股東一例辦理以十年十二月底爲截止之期各界人士如願添股時務望早臨幸勿失此機會特此公佈以便周知

招商局圖南快輪准於舊歷七月六日(即禮拜四)由營口開往煙台上海

代理客票店大西門裡眞正稻香村

◉雁汀君鑒

啓者使君待君義逾手足君今害彼至此欵雖措齊命將不保務望速出諸事好辦昌完全擔保如再不見君及君之家屬必難免也

熾昌泣告

請看開魯縣暗無天日之大賄案

世未有殘殺而敢抄殺無辜者有之自開魯始開魯務佐悉士義素與孟昭全有仇常思有以報之更兼馮四主謀抱定抄殺宗旨本年二月十五日該務佐擅派區官韓英臣姜連茹蘇成海巡長高鳳梧張儉等督帶警兵二十名下午三句鐘時到孟家口稱打尖孟二郎昭全不知其詐正忙迫招待際韓英臣大呼動手各警兵分佔南北院先將孟大在南院綁縛不容通過次將孟四在北院內下屋川擊斃又將孟二孟三相繼在小屋房門用手槍擊斃後將孟大帶到西沙坨坑內連擊數槍而斃兄弟四人一時殞命孟家婦女哭聲震天韓姜等大怒又打傷孟家婦女二名韓姜等心猶未饜帶兵找到學堂殺其子姪房教員長跪哀求未下毒手孟五出外討債得免于難殺興方毀貪心頓起零時遂將孟家牛羊騾馬衣飾糧石錢財等項抄搶一空計共八十萬元上下之譜甚至雞犬留並將門戶扒去硬將拉去婦女坤鞋亦一併携去臨行又帶去牛倌沙四哈一名孟氏親屬阿四八頓一名不知交縣用何酷刑逼供韓姜等復赶馬多西爲孟家栽贓又以抗拒官兵等情蒙蔽上聽縣知事張子良一介書生天良尚在初聞此案發生本煩雷厲風行認眞議罪詐悉士毅家貲巨萬富埒蒙王不知如何運動竟任伊等逍遙法外張知事得以發括席捲遂辭邑宰而甘作富翁去矣敖知事青雲前來接替適馮四又爲悉運動由興業銀行撥交現大洋五千元交現五千元該知事利智昏竟將悉士毅張儉二犯宣佈無罪此外高鳳梧蘇成海姜連茹韓英臣等或判一年徒刑或八個月徒刑兄判刑不執行仍然在外充差孟二妻楊氏不服上訴熱河都統電令展團長查辦該警佐又賄囑孫禹忱金錢運動展公厲色拒之孫禹忱靦面無言悉士毅銅臭無用嗣經展公認眞查明據實呈覆未幾接奉回電除高鳳梧解奉歸案加手捧腳鐐立派馬隊百名解送熱河該犯等食息雖在人間姓名已登鬼錄運動力尚可恃哉是案也除曹獄官霖宣李隊官雲亭未受賄外縣署前後各任以及上下人員未有不受賄者設非展公廉明該犯等勢必漏網我開魯幾無天日矣世有權力諸公荷以展爲法以敖爲戒天下庶無冤獄乎

開魯縣各界公啓

恭頌暫編陸軍第五混成旅步兵二團二營第五連連長王金山及排長司務長之德政

溯我柳河縣第二區五道溝地近龍崗山深林密藪爲盜賊淵藪因之四鄉黎民不堪命甚至青紗障起綁掠人票不可勝數自貴軍到境以來對與胡匪認眞堵剿對於商民特加保護按日率排長等巡邏晝夜分班放卡以致連排長等公買公賣並無招擾等弊對於商民又極和平是以商民人等無不口碑載道於去歲十二月間在嶺外大荒溝與匪遭敵當場擊斃胡匪二名得槍二枝今年二月間在小荒溝打下梅樹河子唐家粉房人票二名擊斃胡匪押紅老來好二名五月一日在大荒溝木通溝開仗活擒匪首一名綽號小紅孩在孤山鎮槍斃近來軍紀嚴明保商衛民晝夜虔心吾民等無可報達故登報端略表微忱

柳河縣大荒溝民戶 劉萬貴 楊傳魁 馮世寬 劉萬發 彭振貴 李景文 王殿甲 李文世 王福吉 鄒殿 陳劭有 鍾秉成 曲文成 李玉海 劉慶楨 王萬財 王珍 孫傳九 陳貴信 全啓

中國局勢

國會議決遷移重慶（十三日發上海專電）

參衆兩院于三日由雲南致上海國會議長各總裁之電報大畧如下 二日兩院開聯合會當決議 國會遷移重慶 仍乞各縣裁速將政府各機關移往重慶以應事機

奉直軍隊陸續回防（十三日發北京專電）

駐近畿一帶之奉軍二十七八九三師現正陸續開回 原防 又電云直軍 第三師軍隊現駐長辛店及北苑一帶亦擬三兩日內開回原防

吳氏心目中之總統（十三日發北京專電）

據聞吳子玉在河南與各省代表 商定國民大會須推黎黃坡為大總統曹錕為副總統

俄國通商代表來京（十三日發北京專電）

威爾夫按政府 之通 商代表四名于十一日行抵庫倫即向北京進發

諭令奉軍即行回防（十三日發北京專電）

▲殆在熱河鄂統前提 ▲惟張景惠仍然留駐

徐總統召見奉軍師長及旅長表 示 犒 勞之意並諭除張景惠所部軍隊外其他各軍須即回防

秦伯秋任憲兵司令（十三日發北京專電）

令奉軍參謀長秦華為京津憲兵司令官

閩粵双方準備戰鬥（十三日發上海專電）

香港電廣東之討伐福建其準備已逐次 成立但尚未下動員令福建方面亦作戰鬥之準備日下漳州韶安廈門各處商 業概呈休止之狀態而陳炯明在晝 夜兼行以從事于 鎗彈之製造

福州排日風潮形勢（十二日發上海專電）

福州排日風潮漸形激 昂現有稱暗殺鐵血團者開始一大組織的運動肆意 押住日貨或行對于與日人有關係之華人 加以脅迫的行為形勢漸有險惡之朕兆

歐美時事

拒絕參與俄波事件（九日發倫敦來電）

俄國由無線電通知英國謂波蘭政府宣告現須派遣代表 前赴敏司克先行解決休戰議和條件因之激黨政府對于各協約國之意志即俄波間消除爭 戰締結 和平以波蘭完全獨立為根據等事由俄波兩國直接 磋商則上項意志必能達到且為事亦極形簡捷在激黨政府之意見以為敏司克之俄波會議為期已近各協約國所具意志不久即當 圓滿告成自可無庸疑慮照上述通知之內容加以研究實係拒絕各協約 之參與俄波事件耳

德外長對俄波問題（七日發倫敦來電）

德國對于波蘭之危機極為 注意與各協約發表同情其政策之要旨實取決於外交總 長蒙 斯 氏在國會之演說其語雖甚單簡然確 有動 人處謂各協約如運輸軍隊赴波蘭有侵犯德國之中立者德國當以無上之兵 力阻制之德國各報對于德法決裂之言論具有威嚇之聲調而對于俄德間之波蘭緩衝國使之破壞及對德和約中之一重 要部份使之毀裂似更顯示滿意云

英法聯美援助波蘭（八日發華盛頓來電）

英法美三國間關于協約國所擬由美國實行援助波蘭之議現正互相 電商進行頗形活 動其詳細條議關防極為嚴密無從探悉美國駐波蘭公使現正休假在「羅司安及爾司」美政府已飭令遄返瓦薩

英相斡旋俄波戰事（八日發倫敦來電）

「海斯」會議確信過激黨意欲設一勞農政 府于瓦薩英首相魯伊特喬治氏已于星期五日致覺書于（克孟那夫）氏提議自八月九號夜起停戰十日俄國及波蘭軍隊即在現據之戰綫停戰魯伊喬治氏確保當停戰及簽約時協約國不再遣送軍隊及軍需品至波蘭且准勞農政府遣派代表于波蘭戰綫之後查 察有無增兵及供給軍械情事

對土和約業經簽字（十日發巴黎來電）

對土耳其和約已于十日下午四點八分在 腮布 爾簽字

波蘭京城危機迫促（八日發瓦薩來電）

據倫敦電波蘭政府目下開始由瓦薩向加利 修遷移據莫斯科無線電激軍突破東普 魯西國境附近之波蘭戰線激軍之騎兵團由瓦薩之北部以大規模之包圍陣 形前進各國公使館業已遷至坡砧但各國武官尚遺留

希臘首相在途被擊（十二日發巴黎來電）

▲幸而受傷不重

希臘首相威 索爾氏在巴黎停車場突被海 軍士官兩名狙擊其彈丸命中 于肩部幸受傷頗輕

西亞利問題

押收俄艦均已還付（十三日發東京專電）

據外務省發表日軍自四月事件後在威埠押收之俄國砲 艦現已一律還付該艦自十一日起揭揚俄軍艦旗幟

農人亦發生變亂（十三日發海參崴來電）

據日人報告謂威爾夫尋上烏金斯克所屬各處地方現有農人 發生變亂政府勢必派遣軍隊前往

日本近情

英商庇護鮮人事件（十二日發倫敦來電）

▲英內務次官在下院之答辯

旅居安東縣之英商蛇島因庇護不逞鮮人而有排日行動在新義州經日官憲逮捕茲關于此項事件英國內務次官在下院答辯謂彼（指稱蛇島）在安東縣有自己所置房屋為鮮人避匿處所藉以庇護排日鮮人並助力鮮人逃走且與上 海假 政府（係主張朝鮮獨立者之所自稱）暗自通信助長朝鮮獨立運動之行為故英國領事以個人資格前者大所有警告日 本官憲往檢英船及侵入蛇島房屋之說並非事實云云

釧路川氾濫為災（十四日發東京專電）

北海道地方自七月抄以來竟連日暴雨不止就中釧路川漲溢最大淹死者不少

早川運動繼任藏相（十三日發東京專電）

早川千吉郎氏預料高橋藏相不久即當辭職每日 招 待 研究會員以資運動已經該會青木信光榎本武憲兩子向原首相推 舉早川氏為繼任藏相

海軍調動發表在即（十三日發東京專電）

海軍官員大調動當于十六日發 表野間口黑井栃內三中將均當授為大將

陸軍注意國防設備（十三日發東京專電）

陸軍省擬定在小笠原島與台灣建築要塞為太平洋之防備並在朝鮮及內地海島亦一律建設砲台以固海峽防備其計劃為最新式的對于空中攻擊之防備亦頗完全不久即 當動工

查獲誘拐孤兒人犯（十三日發東京專電）

誘拐波蘭孤兒犯已在橫濱查 獲即經嚴重訊究送福岡縣

普羅尼會議之英法首相

（英法兩相關于波蘭問題在普羅尼特開會議商對俄政策（一）為法首相密爾蘭氏（二）英首相魯伊特喬治氏

人名熊本十四者

航空取締法案近聞（十三日發東京專電）

臨時航空委員會議定之航空 取締 法案訂于下次議會提出但必要的法規即當用勅令公佈

海軍省改正衛生部（十三日發東京專電）

海軍省擬將衛生部各班官制以及各種條令一律改正並即增加人員如下軍醫中將兩名少將五名大佐十四名

陪審制度案之內容（十三日發東京專電）

陪審制度案基于主查會決議之綱領現在起 草中查其內容計二百餘條頗為一大册

積極調查閣員瀆職（十三日發東京專電）

特別議會自閉會以來原內閣全體辭職之風說頗熾詎至昨日原首相聲明繼續現在內閣以致憲政會決定積極調 查閣員瀆職事件發表其眞相於下

中村副總裁升任（十四日發東京專電）

台灣銀行總裁辭任遺席由中村副總裁升任

井出氏繼任陸次（十四日發東京專電）

十三日閣議決定調換陸軍次長由井出中將繼任

鮮行木村理事辭職（十四日發東京專電）

據消息云朝鮮銀行理事木村雄次氏近擬辭 職其遺席內定由總務部長吉田節太郎氏升任

織物役員全體休業（十三日發東京專電）

石川縣輸出織物組 合于十二日開役員會議決定自十四日起七日間全體同盟休業係為羽二重市况恐慌

島議員決意辭任（十四日發東京專電）

貴族院議員島定 次郎因棉絲布貿易頗受損 失刻已決意辭任議員

命令專電

▲大總統令（八月十一日）

▲內務總長兼署交通總長田 文烈呈請辭職田文烈准免本兼各職此令

▲海軍總長薩鎮冰呈請辭 職薩鎮冰准免本職此令

▲特任顏惠慶署外交總長張志潭署內務總長周自齊署財政總長靳雲鵬兼署陸軍總長薩鎮冰署海軍總長董康署司法總長范源廉署教育總長王迺斌 署農商總長葉恭綽署交通總長此令

印刷局長與財政當局

財政部印刷局長李光啓自政變發生後財政總長改代潘復而李氏即以口頭辭職未邀允許及至日前潘派 人前往諷辭然李以周自齊之關係荐入財部今既諷辭祇好將辭呈送上潘復閱悉當即批 准周 氏聞之大為不悅昨聞周如到任仍以李 氏為印 刷局長云

直皖軍事之比較談

此次京畿戰爭已為過去陳跡然皖軍勢非不盛直軍亦非過多竟獲勝利其要因蓋有數種茲不避明日黃花之誚據某外人所談者分誌如下亦可為留心此次戰爭者之參考焉

（一）直皖軍氣之盛衰

（甲）直軍首領曹仲珊遣人向合肥求和合肥拒而不納憤而備戰軍心一致奮勇故結果勝利（當戰事未起時曹仲珊派稽查處長盧某持親筆手函入京求見合肥言和函中措詞沉痛懸言北洋派不可破裂意在動合肥之聽無如合肥擯而不見盧處長返保復命曹知勢不可挽遂召吳子玉等商酌備戰事宜是時直軍駐保者不過一旅急電駐鄭州之第三混成旅（蕭耀南所部）與第六混成旅（張福來所部）限二十四小時到保時屆應電而至始有準備）（乙）皖軍首先主戰各軍調齊後遲疑不發軍心猶豫觀望故結果失敗

（二）總司令人物之優劣

（甲）皖軍總司令段芝貴素無軍事閱歷督戰時畏怯不前以致軍心不振（聞段赴琉璃河時在火車攜有姨太太並樸克牌等物士卒在前敵作戰伊等則酣嬉如常）（乙）直軍總司令吳佩孚以克復沙衛餘威親蒞前線如督與士卒同甘苦故咸鼓勇前進不敢稍退（前線士兵因值大雨太累某旅長請少退數里吳發令有言退者以軍法從事士氣大振卒能制勝）

（三）軍食預備之盈絀

（甲）皖軍軍官帶有厨役四十餘人終日烹飪美備士卒所食恒缺乏不繼所有麪餅饅首多霉酵不能下咽（乙）直軍前線總兵站由吳佩孚派總軍需官李彝斌籌辦一切準備無缺兵士於所用餅乾之外每日尚用菉豆湯二三次曹使並賞每營每日西瓜費二十元

（四）吳將軍之因應咸宜

吳將軍護送 曲同豐到保曹仲珊特為備招待所於保定西門外派諮議孫文治照料一切安置妥貼吳回涿州乘火車至琉璃河時所帶部下僅爲步衞隊三四十人突遇皖軍約五六百名持槍成向火車欲作攻擊勢甚危吳急令車停從容而下大呼曲師長已投降刻在車上（其時曲早已送保）汝輩可即繳械曲部聞之氣餒遂紛紛繳械投降吳賜以食品並向彼等伸明軍紀且每人賞洋五圓立時改編為衞隊團無不欣喜從命吳之臨時措置得宜亦可見一斑也

中國紅十字總會救護之經過

溯自近畿戰事發生該總會即就北京醫院中遴選人員購備藥料組織救護隊由北京出發分赴各野戰醫院協助勤務並電令天津保定各分會同時組織分頭出發迨在戰事已停所組各隊漸就竣事茲先覓得由北京出發東西路業務報告以於左一俟天津保定將救護情形報告到京再為補登以餉閱者

□救護隊西路

七月十五日早八點第一第二兩班均集合於隊長宅九點分乘氣車赴西車站第二班長魁文山率同救護員陳鳳翔劉世清徐鼎楊光溥陳鳳詰等五員並担架班長趙斌及担架兵十名各給十字袋內貯救急用品旋攝影開車午後三點半抵琉璃河由隊長率領全隊赴總司令部報到總司令命留琉璃河辦事俾可照料西路中路所有醫務旋設事務所於車中是日戰事正殷傷亡甚衆隨時就地即開始作業晚九點由涿州運來傷兵五十二名內死亡一名當由班長巡視一周派陳救護員鳳翔楊救護員光溥隨車救急護送到京次日據該二員報告所送傷兵五十二名其中腹部盲管銃傷患者王鳳池已死於長辛店夜十二點半抵北京西站衛生轉運處因担架夫役不足由救護員等冒雨帮同轉運直至天明始竣此第一次業務大概情形也

同日夜間十時起由涿州固安復來傷兵數起或騎驢或坐車或用擔架木板抬送零星運來絡繹不絕至十六早五時始稍休止彼時自涿州來者在車道之要自固安來者在車道之東軌中車輛甚多往返既感不易加以大雨淋漓諸事尤覺困難督同班長率徐救護員鼎陳救護員鳳翔冒雨救急將各傷兵會集一處計共八十二名分別給予飲水食品當時索給車輛自昨夜三點半起陸續轉運至車上派劉救護員世清在車照料於十六日晨八點由劉救護員護送到京據該員報告邊防軍三師團運處所有傷兵七十餘名統由該師派員接收餘均分送各醫院此第二次業務大概情形也

十六日上午九點由涿州先後運來傷兵九名命班長率同徐救護員鼎先施救急處置次運至醫務車其時第五旅後退秩序紊亂民人逃亡救護各員無法購食不得已於午後開回長辛店帶同傷兵交長辛店野戰醫院接長辛店時已近四點鐘突備由前方送來傷兵一車計四十六名全隊人員施救急處置並派劉救護員世清護送到京晚八點抵西站仍交衛生轉運處此第三次業務大概情形也（未完）

奉天省議會會議速記錄（續）

五十五號（孟慶璋）第三條載荷理時於每年會計年度終了後兩個月內舉行之 查七八兩 月正在 炎暑之際誠難舉行不如改六個月內再第四條誠如王君所說應將條文添補選者不限省議會一語（朱謂第三條應改為四個月內第四條加但書即妥（主席）屆休息時間 宣告休 息二十分（時下午一時至下午一時二十分出席議員已足法定人數繼續開議）（主席）適間同人對于省收入有疑難之點現行政委員業經到會列席即請發言（質問五十四號（曲允中）同人對于各縣肉捐提省五成未列入預算不知作何用途請答覆（行政委員財政廳制用科科長劉）當民國三年肉稅學缺款創辦肉捐五成解省五成留縣地方辦警辦學彼時係歸省署教育廳經收解省之款專為擴充中學師範之用約于民國六七年間由教育廳撥歸財政廳經理解省五成有解者有未解者雖無冊報仍照數催解作另款存儲從前第四中學及第六小學未附屬高等師範時即用此款辦理自去歲由印花稅開支省公署即以此款作臨時教育經費如赴各地考查學務等費用均由此款動支現未整理清楚故未列入俟清楚後尚可列入省地方預算（未完）

綠陰涼簟

自由投稿

消夏法

□欲除暑熱必得黎明早起散步園林吸食空氣講求衛生運動肢體迨暮氣已收熱度又復增高之時持芭蕉扇提茶器往竹林僧院去或與老丘論經或共知己談史記或對花酌酒或詠詩句觀山容疊翠聽鶯聲嚦嚦評報紙小說論議現今時事忽然清風徐來雲行空際精神一爽暑氣全去也不知直皖戰終也不知南北和議也不知組織內閣也不知軍閥把持就知道孝順父母友愛兄弟自在消閒無憂無慮迨夕陽西下觀見牧童歸去橫牛背短笛無腔信口吹少焉月出東山涼風習習則余之神清體暢心中爲之一快此余之消夏之也（開通縣大有慶茹慶麟稿）

□炎天似火長日如年正苦無消夏之法適値三五知己同年邀作江沿之遊遂持簫提竿偕行而往至則同駕小舟順流而下停舶於濃蔭之處垂釣于大江之濱徘徊于堤岸之旁蕩漾于波濤之上再一時共得魚二十餘尾遂反棹而歸一路簫聲啾聲悠揚相應宛如出軍奏凱而還恰似閑鷗滿載以歸樂何如也抵岸舍舟登路沽酒數瓶携歸寓所命役烹煮魚開懷暢飲所餚役回捧茗以進請茶適口兩腋生風神清氣爽稿消夏無形快何如也（旅吉張謀投）

本社啓事

新秋已至溽暑全消本報所徵求之消夏法應即截止所有未經登載之稿亦概行割愛投稿諸君尚希原諒 編輯部啓

東三省新聞

▲奉　天▼

○奉軍官升任確息

奉軍軍官出任督軍點除熱河（特別區域外）一爲陝西一爲吉林（鮑督他調）曹使及都統之說喧傳已久茲據確訊張使與總統擬定者現在已有三人士爲許蘭洲一爲張作相一爲張叙五不日確將發表至其出任地方面亦表同情如果實行張使之勢力可謂無與倫比矣然則高唱文治首助直軍以推倒段系者吾不知將何以自解也（命）

○各團體循例賀靳閣

靳翼青署理總揆之命令發表後奉天省議會教育會商會農會日昨均聯銜拍電致賀其大旨仍不外總揆得人國利民福云云（凉）

○警察廳嚴防地面

勒限破案　警察廳以值此戒嚴吃緊時期六署三署搶案迭出未能即時破獲殊于警務有黍厥職當飭令各該管署長巡官限期十日一律破獲以免撤懲云

結隊巡查　王廳長以搶案迭出多在晚間七鐘時候若不設法嚴防商民何以維持故飭令各分署警察凡休息班于晚六鐘時均行荷槍四五成隊隨街巡查免其再有搶劫云（發）

○過激派滋擾蒙邊

使署准蒙古來電過激派鼓惑蒙匪擾亂地面請迅示辦法以便遵行孫代使當飭內外蒙古各王公嚴爲防範一面電令江省丁司令暨呼倫鎮守使均各調撥軍隊駐防蒙邊以資維持並派委偵探赴外蒙探查情形云（發）

○調回軍隊散駐各店

奉天軍隊連日調回者爲衛隊旅及二十七九兩師之一部除衛隊旅仍回原駐營舍外二十九師及二十七師之向駐外城者皆暫駐東北兩關各店一俟全隊歸齊再行各回防所並各帶回段氏之降軍聞將分編於各軍內如有溢額再編一混成旅惟其實行之期須俟張使回奉以後云

○教育廳開校長會議

各學校至十六日暑假屆滿昨聞教育廳長召集省立中高師商工各校校長到廳會議旺即預備開學事宜並于是後教育方針亦有所討論各校長現已召集職教員及學生到校準于十六日開學云

○奉軍將出防蒙邊

據軍界消息徐樹錚所部從事改編並擬將該項軍隊改編後所遺之蒙古防務即由奉軍補充駐紮蒙古之西北邊防軍現在張曹二使正與中央磋商云（命）

○孫督電賀靳總理

國防總理靳翼青二次奇幟組閣已經通電就職昨聞代理巡閱之黑龍江督軍孫烈臣特行拍電致賀電文約百餘字語意無非爲國家慶得人云

○電調軍隊擊匪

興城縣胡匪猖獗早誌各報雖經當地團警剿捕仍未株絕昨復有告急之電孫代使即行電飭二十八師五十五旅一百十團之軍隊前往剿捕云（凉）

○奉軍調回之續詳

日來盛傳入關奉軍有全行調回之說茲據軍界確息擬定調回者僅衛隊旅各隊二十九師騎兵團二十七師騎兵團二十八師之一部份其餘之各項軍隊均暫駐京畿及京奉路沿線暫不調回故日昨又運去兵米白麵若干車接濟關裏軍食云（凉）

○吉林榷運局長之繼任人

據政界消息吉林榷運局長段芝濟絕對不能復任現下運動此席者有山海關監督會子敬及前濱榷局長尹榮淑等惟會氏較有把握俟政局平靖即能確定云

○派員撤銷司令部

東流勦匪司令部有撤銷消息曾誌昨報茲探其裁撤之原因係奉張使指令代理巡閱使孫烈忱奉命後當于十三日特派軍署軍需課一等課員黃伯華同錄事二名前往該部查點物件實行撤銷云（利）

○瀋警長稟辭赴任

瀋陽西路二區官升任興城警長業詳前報該警長乃于十三日至警務處十四日至鄉鎮警所辭行即于是日午前九鐘啓程赴任舊日同人多至站送行其遺缺以南路一等巡官李某升任云

○行將撤銷郵電檢驗

張使未晉京以先曾派員赴郵務管理局與電報局檢驗來往之郵電以免發生擾亂情事茲聞在省各局日前在省署會議以戰事平息郵電已無檢查之必要因之擬將是處撤銷以省手續而便人民云（命）

○史道尹請假省親

遼瀋道尹史紀常因其父患病電請王代省長給假十日回江蘇原籍省親已于日前由營口起程回南道尹職務暫以營口縣知事陳文學代理云（征）

○于副官回奉

邊防督辦處副官于珍本爲奉籍人士自段氏失敗後邊防處無形消滅于副官乃于日昨由京回奉將任二十九師某團團長云（征）

○通令講習會閉會

教育廳謝廳長以夏季講習會現屆開學時期應即停止以免有誤課程故通令各縣勸學所轉知講習會於本月十三日一律閉會云（征）

○講習所定期覆試

高等廳附設之檢驗講習所第二班學員業經錄取四十餘名至今未經到所若王吉祥趙廷弼何榮魁等五名于日昨布告令其于二十日十二時携帶筆墨到所覆試云（利）

○清鄉員貪贓被控

派赴東流之清鄉委員夏玉山月前有貪贓納賄情事遂被寬甸縣公民來省呈控分呈省署及清鄉總局以資昭雪云（命）

○地方廳風潮尾聲

地方廳日前之受賄風潮現在呂梁二廳長對于該二方面均不滿意而王代省長雖係局外亦極憤激（因法官叉方均曾往王氏處訴苦）故擬定將來均行撤委此次之調任即撤委之初步耳（命）

○擴充校址不果

省立第一師範學校因校址狹窄不敷于用請由教育廳撥款購買民宅以便擴充聞經渠紹各校長再三向謝教育廳長商議迄未允准云（日）

○旗員對清產之恐慌

王永江廳長清理旗員衙署現已着着進行各旗署有早多被旗員典押者此次清理凡典押者須即設法贖回以故大形恐慌云（日）

○通令續開講演會

教育廳謝廳長以前當內地學校排日風潮正盛之際爲嚴杜學潮起見曾通令各縣教育講演會禁止講演茲以情勢已非昔比故昨特通令各縣教育講演會准予暑假後續行開演藉以補助教育而啓民智云（命）

▲長　春▼

○教練所開辦近訊

警察廳何止敬廳長因長埠警兵多有未經訓練者擬設立教練所以資訓練茲欵項籌妥加以前教練所舊址西大佛寺現被保衛團佔住是以何廳長擬定在本廳內設立就廳內科員作爲教習每日上課夜晚仍回各區供差此亦節省公費之一道云

▲吉　林▼

○市政公所之宗旨

本埠設立市政公所所長係保處長陳文督辦係察道尹郡辦係審檢廳長至商務會勸學所人員亦均加入以便公同辦理市政設所除顧員而外督辦所長等純係義務其宗旨係爲市面上有妨碍公益及妓古損壞等情不服約束者秉公處斷以端風化而維商務云

○義務教育之擴充

吉林省會義務教育已創辦四年餘成績照著江浙等省均擬仿辦今春長春亦辦義務教育業經成立茲揚教育廳長以濱江爲通商巨埠戶口稠密義務教育亦急宜創辦查濱江道立師範已歸省辦聽出餘款項一成即作義務教育經費現正籌備進行聞將來派長春義務教育學堂朱□南赴濱江兼辦云

○規定延邊之警備

鮑督軍未晉京前以延吉一帶朝鮮人屢次思逞恐有奸人伺機煽亂爲維持治安計臨行時令第二混成旅長兼軍署參謀長胡文藻妥爲措置茲胡氏特定延邊之延吉和龍汪清額穆等五縣爲臨時警備區域並委駐延吉第二混成旅步一團孟團長爲警備司令嚴行防護云

○指定戲園妓館建築地

省會警察廳以整頓商埠必賴計畫之實施凡承租商埠地畝各戶自應遵章建築不得或違而與修戲園妓館各種房間尤必須指定相當地點以期於風俗觀瞻均無妨害茲特指定北大馬路西第廿四廿五廿六號特等地三段及第廿六廿七廿八廿九四十八四十九五十五十一六十七六十八六十九七十頭等地十二段共十五段爲建築妓館地點又第十九二十特等地兩段暨第七第八此等地兩段共四段爲建築戲園地點各租戶均須遵章依法建築倘有違背情事即予撤銷租權另行招租建築云

▲營　口▼

○魏署長銷假視事

本埠第一區警察署署長魏蒲田前因有某項要務須赴北京辦理特向警廳張廳長請准短假數日署長職務由該署署員梁尊一代理茲聞魏署長以假期以滿于日昨由京返營至廳銷假到署照常視事梁代理署長當將經手事件交代清楚仍履行署員職務云

○總商會開會記要

營口總商會日昨在東商務公所開全體大會會長及會董俱蒞會各商家到者數百人由潘會長主席宣佈議件茲將提議各事誌之如下

實行平糶　本會由外城購入紅糧千餘石經營運來營此時年景看好秋收有望糧價日低存糧又難堆積不能久放決意實行平糶低價出沽雖虧賠貫項數千在所不較

借款辦法　近因擱淺與縮小各等商店號紛紛抽退欵項共十數萬致本商會財政一時支絀即銀根異常不得已向新開之店號要求請求照普通辦法一律借欵以圖維繼推行藉終始籌維致重義務

酌加經費　商會原爲法定機關全體組織而成大小舖號均須入會不宜偏付闕如入商會可聯合團體研究商務且能受種種之保護今日衆商齊集經勸人勸導一番勿生意見合群通力同處局中奚可自外於之於義毋有參差是所切盼云云全體會員並酌議提加商會經費每季各店號所派由一等至十六等增一元十一等至十五等增五角十等至二十等增三角二十一等至二十三等增二角以資彌補公項此外關于商務要端尚多所研究云

▲安　東▼

○重修稅局

安東木稅局年久失修兼以近年江水暴漲淹沒數次現多坍塌不堪經佟局長呈請從新修葺業將財政廳批准諒不日即可大興土木矣

○各校開學

安東各學校茲因暑假期滿已奉教育會傳令各學校于月之十五日一律開學各教員現正陸續到校預備照常授課云

◆暑　氣◆

最高記錄　一〇二度七（七月一日）

昨日之溫度（界圈內所列係與去年昨日溫度之比較）

平均　六七度三（低　九度七）
最高　七四度二（高　一七度五）
最低　六三度〇（低　七度五）

▲蓋　平▼

○各學校開學有期

本邑中師高小男女各校均遵于陽曆七月十六日爲放暑假之期八月十四日一律開學業經照辦在案現值暑假已滿自應遵期開學日昨勸學所通知各該學校一律如期開學照常上課云

○撤銷飛報山場案

縣公署去歲奉省令內開民間所有浮多山場業已逾限不報者准其他人首報等情隨時布告俾衆周知以期業主績報一般奸事者得此機會均各據情飛報糧圖交價領照詎奸事多歷被某在省會請議幾費周折果然有效據倘中人云現已奉到明令將一切飛報山場等案全行撤銷云

▲本　溪▼

○保甲委員之認眞

本邑保甲委員張俊卿君前曾親赴四鄉實行抽編散在甲丁清查戶口檢驗槍械發放連坐結以清盜源刻經各區紛紛册報辦理完峻該委員恐有疏懈遺漏等弊于日前又復下鄉按保覆查務期實行云

○縣署建築監獄

本邑監獄向租民房甚爲狹窄不堪應用現經李省三知事招集各界紳董擬定籌欵辦法已經籌措完備日前招集工人在保甲一區房後公地勘定監獄基址現已動工大約中秋節可以告竣云

▲鐵　嶺▼

○教育會之波折

邑教育會長劉介卿因病去差該會特定於月之九號招集會員投票選舉當日揭曉爲師範校長劉海蘭得票最多遂以劉君爲該會會長曾誌前報茲悉該會選舉會長之日在會人員到場尚未及半數原以未選之先劉君即將在會人員運動大半以致在會會員等屆期均未到場等情所聞如是未悉確否究竟即認劉君爲教育會長抑或另選者難預料姑誌之以觀厥後（鐵一）

○何故阻撓再醮

邑西馬廠孀婦皮張氏翁姑早逝其夫亦亡所有祖遺家業均承遺族大伯母皮郎氏經管詎皮郎氏不知爲何居心竟將其產業變賣一空並種種虐待其姪媳皮張氏不令歸家該孀婦無可如何遂即奔於母家奈其母家亦寒微無法供給該孀婦不得已遂擬改嫁以期度日即煩人撮嫁於賀兆房某姓爲繼室說妥身價二百元當即稟知其大伯母將所得身價盡數收訖詎大伯母皮張氏貪利不足向其姪媳壁稱汝若改嫁非給我五百元不可否則吾一定阻擋買姓聞耗即有意悔婚現雖經屯泉再四調解未悉能否和平了結云

▲開　原▼

○警官易委

警察總隊長擢升四區區官已誌前報遺遺總隊長一職則以四區分隊長劉慶臣調充四區分隊長一職即以三區一分所巡長閻駿書充任刻已前往接替矣

▲昌　圖▼

○謝局長由省返昌

稅捐徵收局長謝東甫整頓國稅無微不至是以國稅暢旺比較超過預算十之七八若非該局長實力整頓局克臻此茲將上月份徵收各項稅欵于日前躬親赴省悉數解繳財政廳並面謁廳長報告地方稅務應行應革各辦法刻已公畢日昨返昌矣

○各學校行將開學

本邑各學校均遵照教育廳定章于舊歷六月初一日散放暑假一月（至七月初一日假滿）以資休息現屆假期將滿日前勸學所通令各學校轉知各教員學生等務于先期一律到校勿得參差不齊而免延誤是以本城各學校均已洒掃校舍催促諸生屆期入校以便開學云

○劉隊長雖去猶榮

伊通保甲第二區總甲長兼淸鄉隊正隊長劉慶昌品行端正素孚衆望擊捕勤能匪類斂跡人民賴以保障現值青紗障起胡匪出沒無常地方治安均依該隊長如長城詎料忽奉撤差命令各界聞知不勝驚訝是以各界紳耆邀集百什家長等恭送匾額一方（文曰保安爲懷）萬民旗傘各一份以彰德政而留紀念一時衣冠楚楚賓客盈門如福隊長者可謂雖去猶榮也

▲哈爾濱▼

○種瓜人轉憂爲喜

哈爾濱警察廳前爲公衆衛生起見將西瓜香瓜等一律禁賣近來時疫幸未發現賣瓜者請求警察廳請伊等種瓜爲生經數月辛苦始得成熟販賣一經禁止于生計上何以支持聞警廳已經准賣一般種瓜者均各喜形于色

▲錦　縣▼

○巡官盡職

錦縣北路巡官朱雲岑充差多年老成諳練久爲各界所欽佩茲因日前駐錦陸軍調赴關裡防務空虛該巡官除令長警加添崗位嚴查旅店如有形跡可疑之人即行拿獲送究外猶不分晝夜親率警士放卡通宵達旦不辭勞瘁巡官若此可謂盡職也已

○票匪猖獗

錦縣城南溫家屯迤南楊家窩舖楊洛榮之夥計於日前被著名票匪張大吧拉等十數名綁去一名至今並無下落日昨忽聞綏中縣起有大幫票匪百餘四名實屬猖獗未悉有剿匪責者能果擒殺此寮以免貽害否耶

▲西　安▼

○清鄉員實行調查

東三省清鄉總局特派西安西豐兩縣調查員七鈞衡將西豐清鄉事務調查完竣于日昨來安境實行調查清鄉事務該員開始調查之區先自南區梨樹鄉入手其素日有窩匪通匪濟匪之戶經此番調查雖免不有敗露者其調查之眞相如何吾人泚筆以待詳誌云

○擴充郵務

邑東南鄉靈神廟亦安邑最盛之鄉鎮近來民戶漸多商務繁興該鎮郵務代辦所尚付缺如茲有該鎮德惠醫院耿西園請設郵務代辦所經郵務局長黃受之據情呈請郵務管理局核示經該局派巡員劉如霖查視呈報有添設之必要除令黃局長照准外並將應用信櫃等物發到以便添設代辦所而期擴充郵便利商民之消息云

▲伊　通▼

○分所長被控撤差

五區分所長郭聯瀛在該區界查獲賭犯擅自罰欵開釋被該處紳民赴縣控訴即行撤差傳案訊究所遺所長一缺派局員華接充云

○請設警察分駐所

縣屬伊巴丹站街衆糧戶及各商家聞近來各處胡匪四起理宜及早防範免遭不測日前會議公請第三區巡官鮑鴻臺帶兵七名在該街設立分駐所會同保衛團團丁十名以資保護地面云

▲方　正▼

○張知事之政績

前知事張嗣良蒞任以來即將署中各員概用親故以便上下其手春季有河西住戶郁桂和姦拐一案原告某赴縣呈控而署中寫呈狀者係該知事之堂弟寫呈狀一張竟索吉錢四百吊之又藉查印花稅爲由城鄉商民被其敲詐者不勝枚舉故該知事蒞方未及半年官囊充裕是以怨聲載道當胡匪攻城之前二日該知事業竟聞耗即將其眷重物品暨制例人民之斷賽灣移街市商戶議存及匪進城先圖躲避擾掠其賄路詎該知事趕即逃亡潛藏民戶各民戶以縣長之資格如是咸拒絕之乃赴會玉成小商舖匿住三日即加白眼亦所不顧嗚呼休矣

▲黑龍江▼

○郭廳長首途赴呼

黑龍江呼蘭縣例在九年度添設地方審檢廳之列前經高等兩廳長商承省長核准以北大營舊址改設廳署業經繪具圖說呈部核准日前高等審檢兩廳會銜委任龍江地方審判廳刑庭庭長郭毓珍爲呼蘭地方審檢廳籌備處主任並委龍江地方審判廳書記官黃時峴爲庶務會計員自八月四日起手籌辦是以同事及各機關人員每日公請郭黃兩君餞行惟現屆開廳在即改建事宜必於三星期內告竣故郭廳長於八日上午偕同隨員五人乘齊昂火車東下矣

○魏局長因公晉省

安達縣征收局長魏晉汾因有要公必須晉省面稟並解欵項業經呈准該局長於七月二十八日來省下榻于北大興昌當經謁見上峰並將上月經征各欵解繳財政廳核收一俟公畢即行返局云

○請限制燒行購糧

綏南道道尹谷芸堂氏因本省旱務不均年景荒歉將來民食恐有缺乏之虞急宜設法維持以保民生故於日前呈請上峰限制燒行大宗購糧釀酒致減民食云

○張旅長躬親巡邏

駐江奉軍第四混成旅旅長張仙濤自蒞任以來對於地方盡力保衛現因省城頗不安靜街巷所置軍岡攜武裝逃走者爲數甚多故該旅長近來每時率兵十餘名自佩手槍到處巡邏大有寢食不遑之概

○會議挖壕防匪

拜泉縣屬之三里三鎮近年農民屢案商戶林立頗形發達惟該處屢遭匪患雖設有警察亦防不勝防該鎮巡官特招集紳商會議擬在該鎮四週挖壕一道以防賊匪長及三里寬丈許深亦丈許一切需費由紳商等出首勸募務期衆志成城奠該鎮于磐石之安云

○奉同鄉會長易人

奉天同鄉會副會長郭聘如君對于會務頗爲熱心現因赴呼蘭縣籌辦地方檢察廳故將副會長一席辭却遺席由幹事等公推徐子濤擔任并同郭君于八日起程同鄉張仙濤張星五李貴軒特于七月在偕樂天邀請郭徐兩君宴飲一爲郭君餞行一爲歡迎新會長徐君云

▲克　山▼

○各界近聞一束

▲軍界　本鎮駐防一營牛玉巖營長現已奉令護理團長營中一切責成張峰副官代理該副官保衛地面不遺餘力督飭屬員四出搜查於本街大小棧店每晚必自帶兵盤查以免匪人匿跡對于商民極屬平和大受各界之歡迎故該副官盡心地面云

▲警界　警察分所長劉子英到差以來對于職守克勤克儉各界士紳均爲歡迎故而現擬刊登廣告頌揚德政以誌不忘云

▲商界　本鎮商會長呂子言保商行老手熟悉商情今任會長注意振興商業初闢之地得此賢能代表于商界中大有裨益云

▲稅務　徵收分長張倫臣才力平常對于收捐如有應我之零數三五吊不等概不外找均加入納捐數內皆收肥已是以地面商民嘖有煩言不知有管理責者亦有所聞否

▲學界　本鎮高等小學校長王蔭三創辦學務堪稱良善自何耀宸接充該校長後校務日見敗壞故各學生之父兄無不譏其教授不良公擬另聘良師以促學生之進步而興教育云

▲女校　女校長陳瑞鼓家道小康（前清皇室）現値中落稍藉之無未加造就無如本鎮士紳不悉底蘊聘爲該校主任陳氏既無學問會經學務當局斥退不知陳氏用何手段得以復膺女學前途安有起色乎

▲開　魯▼

○展團長校閱隊伍

駐紮熱河陸軍第一混成旅騎兵第二團團長展心安氏兼轄步砲各營自以巡防改編後即訓令所屬各營嚴加整頓以資名實相符刻値伏假收操之際應予校閱以定優劣前已將本城之騎伍親自檢驗其駐紮東駐防砲隊四鄉之馬步各營委團附薛春和前往校閱現已回頭茲聞可靠消息所有馬步砲營軍紀風紀以及操法均屬可觀惟本城之砲兵營爲最優云

▲青　崗▼

○張區官勤勞防務

邑興華鎮警察第五區官張子香任差以來克盡厥守業誌報端茲悉該區官以時値青紗障起胡匪出沒無常商民毎受驚惶爲防患未然計親率警士晝夜巡查嚴加防守以杜奸匪之窺入故該鎮市及附近一帶頗稱安靜非該區官之勤勞能若是乎

▲北安鎮▼

○舉定保董

本鎮保衛團保董宋海山因辦保務廢弛經衆紳東知事撤委遺缺經各井々長及殷實各戶齊集保衛團公同舉定本鎮薛奎武爲該團保董云

○好雨知時

本鎮五月中旬落雨後歷時已久旱象幾成茲幸本月十六日下午三時忽然陰雲密布細雨濛濛直至天明八時始止一般農民得此好雨均有喜色咸謂今歲秋收尚有可望云

批　示

▲財政廳批示

原具呈人周起發　呈一件爲請銷留地由　呈悉該民租費拖欠請將領地退銷應予照准租照存銷此批

原具呈人左世恩　呈一件爲請收回已放胡同有益地方由　呈悉查該民前呈業已明白批示矣仰即遵照勿庸多瀆此批

新潮飛沫

爭自由　（一葦）

胡適之蔣夢麟等最近發表一爭自由底宣言吾人對之願表熱烈之同意

胡蔣諸氏爲現在最有望之新學者然其從來所標榜者曰不問實際政治只謀社會改革吾人雖嘉其志而不能服之今日之宣言可謂文化運動之一進步也

中國人民今日所最需要者爲政治的自由他皆次之歐美改造論集中於經濟問題以獲經濟的自由爲目的然歐美人實已得政治的自由者故云爾爾也若中國人民則政治上經濟上在兩重奴隸之境遇而政治上尤甚蓋中國初無大資本階級機械工業方在萌芽故尚未受資本主義之大害而政治上之壓制則爲世界萬國所罕有也

處此黑暗政治之下欲合現實政治不論而求達社會的改造是所萬不可能之事何則政治勢力足以妨礙之且足以腐化之也中國人之生命第一即不受保障遑論言論出版人民無政府減家暴虐實爲非常之事且人民有限之經濟能力悉被政治掠殘之使之無衣食無生計中國多少數以上之人民實在此狀態中實能與之論教育論文化是以改事實際政治者爲一切改革及進步之源泉若舍此不論則所謂文化運動者徒爲國內少數適有受教育機會者之一種高尙的娛樂而已

胡蔣諸氏最近之宣言爲實獲我心之進步僅宣言中所主張者爲吾人切迫同感之事且望海內學者自此俱捨其超政治的態度而于政治改革有所奮力如除該宣言所列諸端以外若廢除各省之軍備政治若實行地方自治若改革司法若擴充敎育學術界諸君誠能本其智識與信念發表方案指導群衆共起爲國民的運動不達不止則吾人所拭目俟之者矣

新　詩

◇「愛」　（光典）

在綠油油的草地上，
手牽手，肩並肩的，站着
一個時髦青年，
一個窈窕女子。
伊叫他「哥哥」，
他叫伊「妹妹」，
倆人笑迷迷的，談天說地。
這其間充滿了無限的「愛」！
玲瓏的小鳥兒，在樹枝上歌唱。
翩翩的蝴蝶兒，在花枝旁飛舞。
綠的樹枝，
紅的花枝，
被微風吹動，
搖擺生姿。
更遠看青山如畫，
還帶着幾分的秀氣。
這全是「愛」的點綴！
「愛」！
「愛」是什麼東西？
「愛」從那裏來的？
我想無論是誰，也很難形容這個「愛」字。
呀！這是怎麼一回事？……

神皋雜俎（本欄歡迎投稿）

小說

警世小說 落溷記（二八）

儒丐著 禁轉載

便也朦朧的睡去。少時天光大亮了。那夫人上了年紀的人。不能睡早覺。已是起來了。那屋子儀夫婦。早已起床。督率婢僕。預備早膳。見那夫人起床了。尚氏娘子。便過來問說。你老人家怎這老早就起來了。行了路的人。可以多歇一會兒的。那夫人說。這一夜睡足了。我向常不睡早覺。淑琨聽見姑母和母親都起來了。也古魯爬起來。揉揉眼睛。穿好衣裳。跑出去。盥漱去了。且是鳳樓。因多半夜沒睡覺。此時睡得正濃。那夫人也不忍叫醒他。尚氏娘子說。外甥女兒。大概眞是乏了。看。睡得有多們香。索得教他睡罷。因把那夫人讓到上屋裡。由北京帶來的那個吳媽。已把漱口水洗面器具預備停妥。伺候太太洗完臉。遂卽開早飯。無非稀粥小菜。蒸食等類。也擺了一桌子。把夫人讓在上首。子儀夫婦帶着孩子陪着吃。子儀說。我們到了上海。也未免隨鄉入鄉。早晨也吃這頓稀飯。乍一來時。早晨總想油炸鬼甜漿粥。吃。只是此地沒有。如今這稀飯也吃慣了。那夫人說。很好。我倒喜歡這稀粥爛飯的。說着把早餐用完。忽聽鳳樓那屋有了聲息。尚氏娘子忙說。外甥女兒大概醒了。遂跑到那屋。只見鳳樓正穿衣裳呢。尚氏娘子因笑着說。姑奶奶。你這個覺大概是睡夠了吧。有人把你。車裝了去。你也許不知道。鳳樓兒說。也笑了。說。不知不覺的。天都這個時候了。他們娘兒起去。我會連一點聲兒沒聽見。看我睡得多死。說着下了地。教舅媽帶着到中間去一遭。然後盥漱梳頭。也胡亂吃些點心。昨天夜裡所想的事。心裡彷彿有點影兒。被這一覺。忘了不少。那淑琨有口無心。一個小孩子家。貪玩心勝。昨夜雖然跟鳳樓說了那一大篇議論。已如過眼雲煙。一些影子也沒了。他心裡所記住的。仍是鳳樓的衣裳問題。因向他父母說。我姐姐衣裳不是上海樣子。出去要被人笑話。不與他作新衣裳。我是不怕帶他延去的。鳳樓也在這點兒鬧什麼。遂向子儀說。舅舅。這裡有熟識的裁縫沒有。叫一個來。我眞得裁幾件衣裳。子儀說。據我看。外甥女兒的衣裳。也很講究了。何必定要現做呢。淑琨說。不行。他的衣裳是前年的樣子。袖的很袖口挺腿。裁的寬大。綫文明呢。難道偏往街的人。沒看見嗎。誰不是那個樣兒。（未完）

俠情小說 荷花恨索隱（十）

（瘦郎）

祇是生性好奇。不拘形跡。到處以天眞待人。愛花成癖。家在金陵城裡。手經的一個小小院落。茅屋數間。留在旁邊單闢了一個小院兒。另結了三間小房。作爲辦公之處。前出風廊。四面開窗。左邊有一顆大柳樹。足夠兩樓多粗。枝葉參々的拂在屋頂上。屋裡怪石奇花。古書異草。琳瑯滿架。階下三四顆大芭蕉。一到夏天。綠陰陰的影上窗紗。隨路兩旁。碧桃文杏。丁香海棠。栽的秩密相錯。屏門裡。一架薔薇。香開滿院。牆上一大顆爬山虎。濃濃的葉子。把牆掩住。下邊一排六口花缸。裡邊栽着荷花。養着數十尾金魚。每天無事。祇是作個這小院裡。或吟兩首小詩。相知朋友。也不過是當時幾個詩詞家。事情不多。可也樂得輕閒。一日與友人苦雨譚天。說起現今時代。詩詞歌曲。眼看要衰。作者雖然頗不乏人。可是能歌的。算是找不出來。啦。苦雨忙接着說道。你總也不大向熱鬧場兒去。外面兒的事。全不知道。我提一個人。大概你也許聽說。就是和你從前同爸住的一個。有名兒的曲家李升。他有個女徒。楊小華。芳字蘭卿。這幾年很出息。嗓子也嬌脆。字眼兒也眞切。前兩天我還同着朋友去聽了一次。到是不離。一個小女孩兒。也就算難爲他了。醉霞聽了。搖頭說道。未必未必。學到好處。不過相從前金蝴蝶那個樣兒。一口哼哼調。一班俗人也不知好歹。祇要看他長的不大離。便你一言我一語的稱贊起來。究竟就是眞有好手。他們也未必能懂。很我可沒聽過。就像從前半通不通的連柱那個樣兒的。再找一個恐怕都不能的。況且連柱的嗓子。別人還都趕不上呢。苦雨說道不然。你是沒聽着。祇是坐在屋裡的判斷。不足爲憑。若不相信。那天你犧牲半日工夫。去聽一下子。便知道我說話是不會假的。說罷又說了些閒話。起身走了。醉霞暗道。頭幾年間。連柱說書的時候兒。可是聽說李升收了一個女徒弟。還是我認識的那個楊小姑娘。人是極聰明。怎的六七年間。眞個出息了不成。自從連柱去後。我本就沒心思聽書。從前是發過很的。不再聽書。今日據苦雨這樣兒說。我還有點兒聽書的命運。祇是離年太近。過年正月。有工夫准得去一遭。聽聽這小女孩兒。到底怎樣。（未完）

兒童汽車

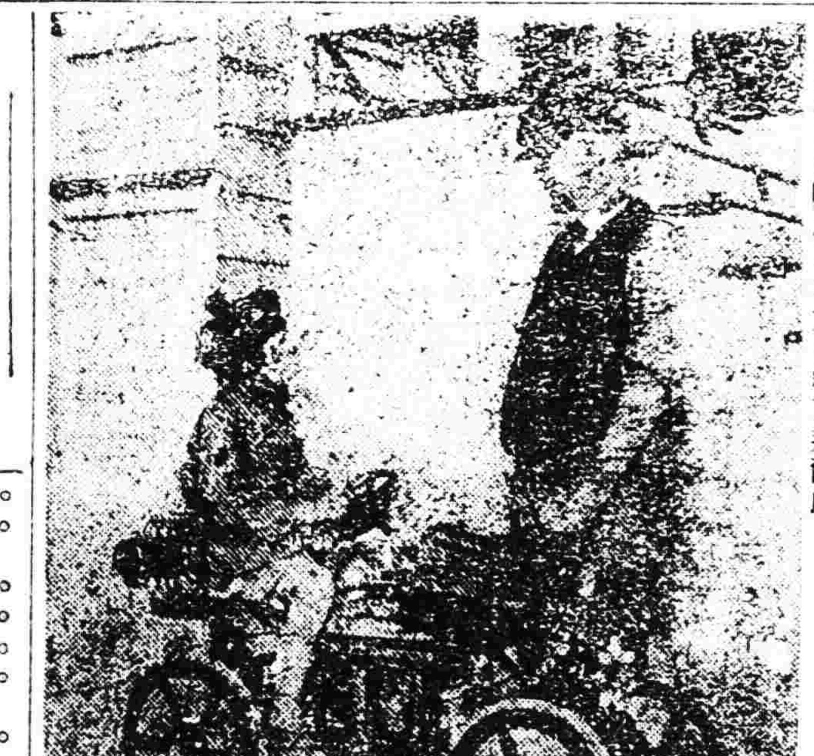

美國紐約市有約克拜爾氏者近發明一種兒童用汽車價值約五百元目下紐約市中之富豪爲其愛兒置辦此車以馳騁於通衢圖爲一小兒駕駛其新購之車右立者約克拜爾氏

筆記

芸閣雜集（劉子文）

▲大鱉

綿邑西北關。有三官廟。三官者。天地水也。其地當小凌河東岸。人謂水官能鎮河伯。可免氾濫之虞。西築南北長堤。前有深港。居人以其有礙交通。集議塡之。先運石如山。堆土如陵。訂日起程。某日有負販某甲。行抵港旁。見一黑漆石碾。突出地上。遂置籃憩坐其顚。忽吼聲雷動。翻騰入水。甲驚慌殆死。身已在汚泥中矣。蓋誤以鱉背爲石碾。致遭此阨。經人救之。得不死。時該鱉尙在水面浮沬。旁若無人。如是三日遂不見。土人塞其港。乃成康莊之路。

▲鬼哭

庚子夏。邑本條帚屯。方萬籟寂靜時。聞有哭聲自南來。由街西至街東。轉從旅路而回。既而次第入人家。哭聲明晰。漸至窗前。頗肖女子聲。人以爲鬼。悚懼異常。有李某者向充軍卒。匿有快鎗。以俟鬼至。忽哭聲至窗前。彷彿有黑影尺許。猛發鎗機。應聲而斃。出視之。乃一黃鼠狼耳。

諸文

▲代段祺瑞諭居湯山辭別國人書（銘心）

中華民國全體同胞怒鑒。祺瑞握軍符數十年。除積家資五千餘萬。增殖人口四十餘丁外。從未與國家增一寸土。立一分功。反將錦繡山河。賣出大半。培植國賊。戮萬有奇。以致金甌不完。虎狼遍野。閭閻爲害。民怨沸騰。使我全國父老昆仲姊妹。日守愁城。向隅啜泣。此皆祺瑞一人之咎。然人神共憤。惡貫滿盈。學生倡義于前。義軍反戈于後。祺瑞兵敗。國人快心。一般黨徒各逃生路。雖由總統下令緝拿。然皆不過官樣文章。彼等早已繫金遠颺。依然而逝。惟祺瑞猶伏都門。一籌莫展。欲背城借一。而兵不用命。避居湯島。則有玷令名。欲舉知兒。則姬妾當前。兒孫繞膝。英雄氣短。兒女情長。祺瑞本無大志。不過因利乘便。妄作威福。當此生死關頭。實覺輾轉反側。窮猴爲勞。幸經徐大總統曾經屢使張巡閱使及門下吳佩孚將軍。議將祺瑞移置湯山。閉耗之餘。既憂且愧。昔慈禧之拘光緒帝。昔人之待拿破崙。或終身廢閑。或老死荒島。祺瑞經蒙特赦。得保首領。而年已近六旬。風燭殘年。如何消受。一失足成千古恨。再回頭已百年身。可爲祺瑞代詠。迴憶風雲叱咤。身綰戎符。安居而天下息。一怒而天下懼。曾幾何時。竟爲階下之囚。人事無常。言之雪涕。惟祺瑞此番不敗。則吾國公理不明。假使吾軍奏凱。孰彼曾張。國人對于祺瑞。又不知如何恭維。一般後生對于是非。既無辨別力。徒知羨慕虛榮。耽于聲色。幾何不隨風而靡。故比年以來。國勢板蕩。縱由祺瑞當權。亦未始非國民自作孽也。語云。前車之覆。後車之鑒。前事不忘。後事之師。望國人深自惕勵。以收拾此破碎河山。寄語國人。行將別矣。湯山距京咫尺。然徜徉于衛兵。萬不敢越雷池一步。我瞻四方。蹙蹙靡騁。回首當年。胥成幻境。念光緒之被拘也。以立憲。法王之被幽也。以戰敗。祺瑞之蟄居也。以賣國。感昔撫今。良深浩歎。國人將何以教我耶。謹參戰軍督辦安福賣國黨黨魁合肥段祺瑞。免冠。民國九年八月九日。

品花

▲會仙小寶（非）

前星期日。知己匡君相訪。議作北里之遊。余因愁悶不堪。遂欣然諾之。于是買車同至平康新二道街。會仙部彼實校書。余結識已一載餘矣。年十七。產自燕京。腰如楊柳。貌似芙蓉。而于應酬尤爲殷勤。生張熟李。一視同仁。性格溫和。舉止端方。誠可壓倒群芳。亦實爲該院之魁楚也。走馬章臺者。曷往訪之。

▲營川花訊（安十）

月秋部李蘭芬。秀外慧中。亭亭玉立。雖業操神女。性比名姝。無倚門之習。具幽閑之志。而一片慷爽流利之懷。滿身莊敬高尙之氣。尤令人可愛而不可狎。誠非粥粥羣雌所能望其項背也。向曾樹艷幟於芝罘張家口各地。久負盛名。生意出衆。業之上。移來營埠。花號自由。對物接人。另具一種懷抱。以故趨謁公子。狂且狡童。來問津者。往往遭其奚落。惟于文雅士。則周旋盡致。有名流氣象。獨惜風塵久墮。貯屋無金。殊堪一嘆也。

文苑

▲劉幻石大弟膠續詩以賀之（瘦吟館主）

幾番詩筆賦英才。俗艷凡葩且漫猜。誰道仙緣難再得。劉郎今又到天台。

不羨神仙渡巧秋。能將韵事占前頭。（婚期爲七月二日）洞房應自低聲道。敢向銀河傲女牛。

眞知佳偶自天成。一縷紅絲紉鳳城。往復湖山三百里。越因路遠越多情。

本溪湖上好風光。花色鮮妍草色芳。越水吳山隔不住。一枝蘭蕙過城香。

雜報

△奉天▽

犯夜罰跪

某女校校長某甲夜間由某處歸行至城裡當被陸軍阻止某校長百般懇求以爲時已深夜行迹可疑未便放行不知如何言語致觸丘八之怒當令其跪地約二小時又有某機關管理唐某行至西關因犯夜被陸軍阻止罰跪但唐係軍籍中人旋報告其長官經其長官道歉並痛責軍隊云（呈）

調查戶口

全省警務處處長王連坡氏以當此青紗障起胡匪盛行若不設法調查戶口不足以保閭閻特于日昨（十三日）起通令各縣警察署派警認眞調查具報云

稽查販煙

省城軍隊中之稽查多半係無賴出身故其行爲往往有違法者如某軍稽查某竟恃勢販賣煙土並手眸間開燈供客藉圖厚利日前正在一般煙鬼聚集之際被該管巡警聞風而入擬即拘捕某稽查即揚言曰我是某師長的親戚休說開煙館何事都可辦汝其奈我何某巡警只得唯唯而退（命）

娼業發達

城內張益胡同居住之暗娼黃錦堂因知爲法律所不許故開幕以來尙半開半掩近因營業漸佳加以警察方面漫不覺察于是大行擴充如從前僅小屋一間現已擴充至三間從前所招集者惟二三牛鬼蛇神現已儲有六七美婦女而一般獨守空房之姨太太亦間有前往者該管警察盍取締焉（命）

捉獲姦夫

城西南三臺子住戶楊竹山之妻鄧氏素行不正與同村劉某有染日前二人正在情濃之際被楊某瞥見上前拼住一併綁縛送往彰驛站鄉警分駐所懲辦云

謀生計絀

省立某小學校執敎鞭之馬書元因其品行卑下（人多以害群之馬呼之）乃因貽誤學務被敎育廳查悉當即撤差賦閑日久困苦不堪現赴西北二路各學校運動以冀達到嗷飯之目的乃各校亦深知其品行竟被拒絕云（利）

賣瓜起衅

平康里東首出賣西瓜之張某昨十三日有一郝某前往買瓜言明每個價洋五角管打管換郝某持瓜而返移時持回謂瓜已倒瓤令與更換張謂並非倒瓤實係過熟二人愈爭愈急互相口角郝某乘張某不防反手扣瓜于其頭上瓜瓤四溢滿身淋漓觀者莫不大笑時警察趕到爲之排解瓜亦不換打亦白打雙方了事云

小河沿近況

近來天氣京爽遊人逐漸稀少所有萬泉河一帶之茶坊酒肆均行冷落不堪茶社之現已折卸者計十數家如百花樓電影園均已關閉停開茶社者云除永泉瀛香榭不致虧賠外其他茶社賠者甚多較之去年相差天壤作祟警樣飯莊獲利倍蓰云

弟室兄妻

大東關水簸箕胡同住戶某大婦婦家一般貧食豐衣足而該婦亦已年逾不惑詎知猶是不能獨宿日招其夫之五弟（現已分居）一榻橫陳無所避忌族人知之者莫不謂其倫常不顧行同禽獸云（呈）

看爾橫行到幾時

洋車夫王貯子爲軍界某要人拉車前日行經小西門裏因馳之過急濺泥土於商人李春山之衣上李某不知其爲有勢力者揪住與之理論王某將車放下將李連掌數下大罵瞎眼的混蛋你也不看看是誰後有人告李某曰快去罷你鬧不了啊李遂忍痛而去諺云主大奴亦大觀此益信

▲來函照登

盛京時報館主筆先生閣下本日貴報新聞欄內載有疑心生鬼一則披閱之下殊覺傳聞之誤查敝旅長公館內無鬧鬼之說惟不知征字訪員目覩敝抑或受兇犯之餘黨鼓惑以泄私憤敝否則前報屢登處死兇犯劉玉書慘無人道究不知已死劉犯前曾同其黨羽慘殺多數性命殺害敝旅馬弁搶去槍枝子彈鑼表等物此其一也據兇犯供出確情前在四平街等處謀殺人命數口搶得手槍數桿並在小河沿刺傷馬弁陳明等案殺害多數性命祇此破案何足惜哉現劉之黨羽數名均未就獲逍遙法外仍操舊業尙不知被害者伊於胡底爲訪員者其內幕詳情並未查確輒而誤登一則有失報館之信用再則有失報張之宗旨務希

閣下嗣後對於此等情形務須詳加審愼勿稍疏虞以維人道而重公誼是所切禱專函敬請

公安

奉天陸軍第二混成旅駐省辦公處啓

▲殺人者死誰議其非惟當日用刑之情狀是否慘無人道諒亦不必本報之揭槧至載疑心生鬼一則係屬訪員來稿本報固不信有是事并不信鬼之有是靈故以疑心生鬼四字揭之以表有聞必錄之天職而已來函勗本報維持人道敢不敬承記者附誌

敬啓者閱

貴報本年八月七日雜報欄內有大快人心一段下載平康里同樂茶園看座及賣票之張二昨晚被稅捐局及審判廳各機關人士尋起毆打云云據載行毆者既有敝廳人員敝廳調查盧實當派本廳書記官長李榮前往同樂茶園實地調查去後旋據回報並附送該園夥郭子恆張二鄧閣臣等結稱遣舊歷六月廿日午後三點鐘正賣票時候有先不認識在後問說是稅捐局的四人在園看戲我們去賣票本來樓上方桌座位每位定價四角他們四人共給一元小洋我們不依因而口角起衅被他們毆打一頓是實這打架的都說是稅捐局的人並未有審判廳人員在內今該調詢所具甘結是實等語據此查舊歷六月二十日卽民國九年八月四號旣非星期又無例假且時屆午後三點爲敝廳法定辦公時間廳內人員絕無正出外遊悒之事實惟語涉敝廳職人名譽攸關除調查筆錄字數較多毋庸送登外用特摘錄該閣夥等甘結函請大主筆據實更正實級公誼並頌

著安 遼陽地方審判廳啓

△安東▽

市面活動

安東爲東邊一大商埠前因天旱江水低淺各處糧石不能運到埠內是以百物昂貴現因陰雨數日江水陡漲而上江糧石紛紛到埠各物皆行落價市面頗有一種活動云

△海城▽

判罰烟犯

縣署前經查獲煙犯黃平均搜出煙土八兩之奇凱據該犯供認販煙屬寔應罰現大洋一百元並科以徒刑十個月令將罰款繳案一俟徒刑期滿再行開釋云

地方安靖

淸鄉開辦以來雷厲風行除淸查戶口與實施十家連坐之法故人皆起警無敢容留匪徒致被株連而無賴之徒亦皆改過遷善彙以保安警察四出梭巡匪無立足之地是以海境遐邇無驚人民賴以安堵云

△本溪▽

拿獲胡匪

邑東鄉區管界二架嶺三架嶺久爲胡匪盤踞之地攔路劫財近日行人皆繞路而過日前經保甲第四區二保保長郭桂亭率領甲丁數名前往該處兜剿當即拿獲王某于某二匪解送縣署如何辦法容訪再誌

少婦潛逃

邑南千金溝趙姓婦年方双十姿色平常性頗淫亂早與本村某甲有染私訂白頭之約日前乘隙與奸夫潛逃趙姓四處尋找並無蹤影現下尙在尋找中後事如何容訪再誌

△開原▽

狗食不若

開原縣二等妓館桂紅下處打住之妓女月娥者前在三等喜鳩館時卽有狗食之名後來調轉二等凡過客人茶敘卽係生客亦必強留住宿一經住宿卽爲米湯因之上等社會之人率多裹足不前僅有下流社會者尙覩該妓爲奇貨尤可恥者該妓昨留某甲住宿翌早甲醒不見該妓甲本久慣風月心知有異遂尋蹤至別室窺探正遇該妓與某茶壺大會巫山某甲未敢聲揚遂卽返屋須臾該妓回屋某甲當破前情伊百般掩飾然經甲目大罵狗食之不若也

△新民▽

驅逐遊民

新民警察二區區官王家琪任差以來內外勤務力加整頓對于地面游民尤爲注意日昨該區官帶警游擊行抵境內卜家房申卜樂三家見有四年十人秘密結黨并有唱蹦々者十餘人演唱淫詞不堪入耳該區官立即解散並將蹦々帶區嚴加申斥驅逐出境區官似此實警界中之錚錚者也

△洮南▽

匪耗駭人

洮南縣北五里許五區地方有大股胡匪七八十名燒殺搶掠無所不至茲聞前將該地谷姓六名張姓二名一同槍斃並將房用火焚燒經警察巡官符桐陽督帶警團追擊打死胡匪一名生擒一名後經陸軍追到匪已遠揚無踪先

△西豐▽

學董熱心

邑南第四區嵌石嶺國民學校學董王化南對於校務頗具熱忱近又自捐助五音號貳對銅鼓一對以促學務之進步并勸告諸生敏勉向學以成全材豐邑青年其各勉旃

△義縣▽

添設郵差

義縣二等郵局局長張慶東日昨奉到管理局函開謂現在義境五區各鎭均有郵務代辦惟四鄉各屯尙未完全辦到仰該局長將各鄉屯確實調查劃分三路添設郵差三日一轉凡鄉間人民有信者勿用來城就近卽能傳遞等因張局長昨已調查完畢東西南北劃分四段不日呈覆核辦矣

△北鎭▽

帶罪圖功

奉軍二十八師司令部前軍需處長陶廉泉因去春辦理某項要公失愼被汲師長送北鎭縣覊押旋判以二等有期徒刑八年期滿開釋陶氏自知失當並無怨意茲因直皖興師軍隊出發前防辦公乏人該師長特令伊帶罪圖功函囑獎知事將陶氏開釋令往前防充差而陶氏奉令後即赴前防矣以期將功折罪云

△樺川▽

鄉民擊匪

邑南鄉雙槍樹住戶袁某家陰歷六月二十一日夜二更時分忽來胡匪十數名闖進院內袁某驚覺見是胡匪遂持槍潛踪出室擊斃胡匪二名獲得快鎗二枝該匪遂擊傷及袁家八歲之女孩次早呈報縣長檢驗矣

△甯古塔▽

開通民智

本邑通俗講演所自完全成立以來該所長關金泉對于一切莫不塞事求是積極進行以致聽講之人均能心領神會其有益于世道人心誠非淺鮮近更附設閱報室定購各種報紙以備各界閱看每日此往彼來大有應接不暇之勢該所之開通民智誠有涯涘耶

△長白▽

匪綁甲丁

長屬八道溝保甲王巡長日前率甲丁十餘人赴八道溝查緝突遇著名匠匪寡不敵衆被匪綁去甲丁二名並槍械子彈若干經某游擊隊與駐八道溝陸軍第六連開耗尾追不知能果弋獲否容訪再誌

本報營業部啓事

開魯縣代派處易人

本報開魯縣經理孫禹忱撤換另委韓雨村爲經理恐該邑閱報 諸君未及週知特此佈告

自由論壇（歡迎投稿）

▲以裁兵望新閣 新雲鵬署理國務總理之命令又下矣據政界中人推測以新雲鵬於各方面都有關係而種種問題又將隨之解決則新之復出實爲時勢所造成

然而我對于新氏之復出其第一希望則實行裁兵是也夫裁兵之議倡之已久徒以皖直相峙各不能下而裁兵之說徒託空言顧新雲鵬前在閣時曾有詳密之計畫而此次段系已倒裁兵目的可以實行矧新氏於直奉兩派均有感情則此次軍事收束新氏之弗負衆望矣

（笑）

▲空論的國民 中國人畢竟是空論的國民

講字眼講名義講理論是中國人所最長而不求實際不做實事是中國人所短國民最高尙的事莫若愛國然國家眞危險的事實卻幾步研究文學法政津津有味的談而外交邊防則不大注意中國人畢竟是在文字名義中生活的人類不是近代式踏實做事的國民

（漢）

▲曹吳之關係 曹錕與吳佩孚對於時局問題之主張自表面觀之頗似不能一致顧或者曰曹吳之相依爲命人盡知之在此千鈞一髮之時斷無自相矛盾之理其故爲是迷離惝恍者亦欲以眩亂人之耳目使莫測其勢力之眞際耳是或然矣雖然以吳之自視甚高其氣概已不可一世使長此馴伏於曹氏之肘腋而一切聽受其指麾在勢亦終不可得今彼兩人之離合亦視直奉兩方之暗鬭消長與感情何如耳然則方最後之成敗得失亦卽於此係之矣噫此吾國軍閥之所以多事也（[illegible]）

▲今後之南北 北方之議和總代表已三易其人矣朱啓鈐無結果王揖唐護郢焉而于是及于李純[illegible]南方之議和總代表則一部分[illegible]溫宗堯一部分仍承認[illegible]之法殊費人尋味

惟南北和議[illegible]若承認溫宗堯而否認[illegible]溫宗堯向僞浦口會辦本在李純[illegible]之中雖和議事一來至公初無上官[illegible]之分第感情棠乎則談判較易而且陳岸義法宗旨近日甚可通融則統一之成功或將收諸李純手也所不足者則滇黔川之風雲尙未能盡如人意耳

（笑）

▲吳子玉不越宿而行 吳佩孚入京不越宿而行已甚可異今又傳聞曾大經略亦浩然有歸志矣戰局善後之商榷一未就緒而直軍領袖人物已作眞身事外之想此豈無故而言者哉以最近情態測之今後北方政局趨勢必惟遼東王此之馬首是瞻曾吳荷鞍足人情孰能忍此以終古其必不免于凶終隙末又可斷言也然而國勢至今其又堪再似乎哉我爲此懼（[illegible]）

民國要聞

○靳內閣完全成立矣
閣員分配仍如昨報　正式命令已經發表

閣揆派定之後閣員名單本可相繼發表祇以兩部支配人的問題牽動內閣全體加以顏惠慶避暑北戴河范源濂滯留津門二人對於閣席均未表示意見是以此項命令遲遲未下惟靳翼青以此次新閣係屬一種因時制宜之暫局大家決無謙讓與競爭之必要特派唐在章分往天津北戴河以速范顏之駕昨日（十二）唐已返京報告二人表示可以擔任日內行將來京靳揆得報後遂邀請曹張兩使在棉花胡同本邸開茶話會對於支配閣員問題作最後之討論結果各部閣員仍如昨報所載外交顏惠慶內務張志潭財政周自齊陸軍靳自兼海軍薩蟬聯司法董康教育范源濂農商王迺斌交通葉恭綽於是任命閣員之命令至十一日二時始由靳揆署名蓋印合舊閣員准予辭職之令一併於下午四時送府蓋印當即發交印鑄局刊印發表靳閣遂完全告成至各部次長聞將略有更動預計一二日亦可發表云

○解決國會之主張
新國會存廢問題自曹張兩使來京後屢有所主張惟以元首不願再蹈袁黎之覆轍因之游移未定迄今亦無若何辦法聞靳張各要人對於此事又於前日（十日）[illegible]曹經略使行轅詳爲討論聞多數主張再令該會延長一月以待國民大會之解決想彼時國民大會當有相當之眉目以多數之民意決定民意機關之去留最爲適當

○靳揆通電之原因
靳氏重登揆席係因張曹兩使之力爲援助竟人皆知日昨靳揆發出秘電數通以表示其施政宗旨對於南方實力派如岑西林陸武鳴唐蓂賡劉顯世諸人其一則以簡捷數語意在賡續前議而已其二則以羈縻手段措詞極爲和婉意在感之以誠冀可免滇黔之反對至對於北方各省區之一電除聯盟數省早已內外一氣毋庸客套外餘皆官樣文章詞意似不甚懇切以此測之則將來某某數省之變更勢必有一番更動始足以貫澈其原來之主張云

○最近議和之新消息
▲李總代電達曹張　▲分代表決有更動

近自時局問題解決之際議和進行亦極有發展之望總代問題北方既正式易委南方則尚在紛爭昨據確訊曹張兩使昨已接到李總代要電略稱和議停頓於茲數月現純奉委爲北方議和全權總代表已遵即就職惟望時賜教言匡我不逮俾和會早日開議力謀統一等語瀏下北總代既已正式就職當局對於分代表亦已決定略加更動以期得收議和速成之實效日前梁與李總代往返電商迄今仍在磋議之中如何更動尚未探悉至西南方面因兩總代發生問題提議添設副代表一節當局極不謂然不但北方將來不設副代之議亦已囑由某方面轉達西南以勿須多事紛更聞西南方面雖無確實覆電抵京然此節決不成爲問題據個中消息代表問題倘各方面能接洽順手則本月內南北兩方均當決定彼時議和便可猛進云

○元首諮詢謀和辦法
謀和問題自李秀山任總代後頗有發展機會而元首乘機力圖進行亦爲未稍懈昨下午一時特傳見丁乃揚進行方法並促丁氏日內赴津致電陸武鳴徵其最新意見俾資參攷以利進行云

○陝西又有戰爭消息
駐陝靖國軍司令胡景翼被陳樹藩軟禁一載有餘陳因段合肥已倒無冰山可倚靠特擬與南方握手故將胡氏放出詎料胡氏被釋遂邀于右任部下之曹士英王祥生等進討陳氏據西安所來電訊西安附近之交口鎮（地名）刻已發生陳軍被戰敗兩次而陝民現亦發起逐陳團可達到三年以來所抱之目的（即驅逐陳氏離陝也）結果如何尚待再訪

○靳總理之政見
▲言之匪艱行之維艱

自靳氏署理閣揆之命令發表後靳揆即將曩日之大政方針重行發展以待進行昨據接近靳氏之某要人云靳揆對於政局最注意者一爲全國各官署及各機關糜費政費不知節流開源遂致國家財政異常艱窘今後當從事整頓使財政得以寬裕一爲各省軍長巧立名目任意招兵使軍隊充斥非但傷財抑且害國今後當實行裁減並使有所系統一爲外交問題當力除積習尊重民意不使再有損失國權之事一爲實業問題則力事提倡且定獎勵方法以開發財源云

○軍事消息種種
政府昨得王鄂督電報吳光新所部趙雲龍陶雲鶴劉文明三旅業已解除武裝即日遣散費國祥一旅現正籌備解散至劉耀龍張繼善兩旅擬暫不裁遣填防鄂西云又接田魯督電報振武軍於昨日有四千人入境即令其解除武裝云同時又接鄂督電報請以孫傳芳爲第二師長所遺之二十二混成旅長以寇英傑升任並擬恢復荊州鎮守使位置趙榮華云又訊奉軍第二十八師撤回奉省一節已誌昨報茲聞該師所屬之砲隊業於十一日開拔返奉又訊聞某方面昨接魯督田中玉青日來電報告振武軍業經分別遣留現已退出魯境原文畧謂頃據臧司令及樂陵姚知事電稱振武軍完全退出樂陵駐直境鹽山縣毛家集等處所有該軍北地土著均予遣散其隸滇籍者分別改編現魯境已無該軍蹤跡等語謹電奉聞云又訊西北軍第三旅該旅自願歸許蘭洲部下並軍隊政府早經決定改編刻閣發稱徐樹錚曾爲奉軍副司令該軍與奉天有歷史上之關係故以歸奉爲合宜等語聞政府刻已允其所請改歸奉軍節制并聞其中有一部分另有主張已向陝境進行又訊我國派駐西伯利亞國軍原係第九師之一部現自撤回國境以來因受近畿戰事九師改編影響業由中央電令吉林當局派第三旅前往勸令解除其武裝云又訊王巡閱使前令飭馮玉祥所部暫駐諸家磯業由馮氏致電中央報告刻聞王氏昨有電到京畧謂馮旅長所部已轉令暫緩回防現駐牾口及諸家磯地方以便將來北行時運輸較爲便利云又訊據昨保定來客言第十五師兵變係因齊張兩旅長互爭師長相持不下致其部下在保定東關譁變當爲直軍派勁旅前往彈壓聞該師師長大約將屬之齊旅長云又據中央通信謂本月九號午後通縣東門外娼寮地方有毅軍多名與西北軍數人（現爲奉軍）衝突雙方互相毆打後來兩軍各調來軍人約三四百名大開交手仗一時通縣城內秩序大亂斷絕行人受傷者極多西北軍開槍打死毅軍一名聞該毅軍

○討論懲辦禍首之辦法
第一二批禍首自明令發表後政府對於懲辦方法現從事討論聞將設一軍事裁判處將此次之禍首無論已獲未獲者均交該處審判在逃者則以缺席判決以後無論何時何地捕獲即以判決之罪執刑

○吳子玉赴洛之原因
直軍第三師師長吳子玉日前來京不及數時急遽出京表面上因意見相左不便久居北京以避衝突實際上確以山陵態度不明西北邊防軍逃入陝南深恐陳氏乘機勾串以出潼關而斷京漢鐵路故吳氏接電後星夜前往洛陽召集所部各旅團及豫軍師旅長與第十一師長李奎元等會議防堵諸方并電召馮旅長玉祥拔隊北上云云

○姜桂題行將督皖
▲張景惠接熱河都統

自倪嗣冲赴津養疴安徽督軍職中央久擬易人祇以接收安武軍事宜非軍界聲望素孚或與該軍向有關係者難資勝任原定於姜桂題張勳二人中擇一而任之各方面鑒於丁巳之往事來電反對張氏甚力遂決定以姜氏充任大約新閣成立後即可發表至所遺熱河都統以奉軍司令張景惠繼任大有希望云

○屈映光交卸有期
山東省長屈映光奉令調京久未交卸近經明令催促屈已于青日（九日）致電政府聲明遵令辦理一俟交替事竣即行入都等語同日魯督田中玉亦有一電抵京略稱頃奉電令齊省長未到任以前著中玉暫兼遵即會商屈省長定于十四日交替特電覆聞云云

○張宣列名懲辦之原因
此次第二批懲辦案磋商多日原無張宣在內及明令發表忽有此人之名查其原因即戰釁初起時張宣邀安福議員多人赴府求見總統有所要挾總統因事未能傳見并派承宣員婉言接洽張氏拍案大罵日總統本吾黨產出何以拒見此皆係爾輩把持遂力批承宣員之頰而去總統以張氏倚勢驕橫目無法紀故特將張氏加入禍首以申中央威信云

○日使聲明與政客之批評
對於日本公使關於徐氏以下九名之國事犯收容之聲明聞一二政客之意見此次之所謂禍首者其爲政治犯固無論或有謂須主張爲刑事犯要求引渡者凡數箇之行爲中若有一箇之政治犯罪以之當國事犯辦理者應勿俟贅言故此等犯人適逃于外國或外國使館之場合該國與之相當之保護

○農商借欵尚未簽字
農商部因政費無着由某司長介紹向華商銀行商借十萬元已誌本報茲聞江天鐸次長不欲以代理部務期內以公家產抵押借欵未允簽字外間云亦已成

（實）（業）（淺）（說）

○鋼筆與自來水筆的代用品（沈園青）
考中外古時寫字都用羽毛做成的筆到後來教育發達了羽毛漸漸的不夠應用況且性質很軟所以有人發明出鋼筆來代羽毛筆用乃一個鋼筆頭寫到一千多字就要壞了這是極不經久的且一蘸墨水寫不到十數個字耗費的時間太多後來又有人發明出用金筆頭製的自來水筆因嫌他性質較軟在尖端加上少許白金纔能指揮如意這種自來水筆好是好了但是每枝平均要四五塊錢我們小學生怎能人手一枝呢又況都從外國買來每年的漏巵實在大得很在下對于漏巵的大害的利害常常放在心裏總想要做造一種代用品出來纔好去年陰曆臘月二十三那天在家把向來藏着的粗鵝毛拿出來倒做馬耳形中間開一縫試寫起來和鋼筆一樣從他推想一回鋼筆既然做鵝毛管的倘若有一種東西

○衆院秘書廳更動職員
衆議院秘書長一席前此劉副議長業經派由該院議事科科長陸紹鄂暫行代理昨聞陸氏又已奉派正式代理並聞該院會計科長鄭廼鑑及庶務科長李衡山均經免職而以劉紹衣任會計科長趙國源任庶務科長云

乃國際上之通義也此次日本公使特聲明收容徐等九名之理由何在雖無由忖度然此不可不謂爲公明正大之態度惟該聲明中有云有全然令斷絕與外部之交通果因如何之理由乎曾記得曩昔逃匿荷國使館之張勳經該公使之許可能與外部交通蓋此次日使絕其與外部之交通者想因使其不能干與一切政治乎云云

立交欵者確非事實云

社會瑣聞

▲此之謂妖由人興（浙江）
此次十大罪魁中之某氏原籍浙江客有自浙來爲言某氏家中今歲正月下旬其承塵上忽隱隱顯出一符籙上有敕令長五尺餘其犬復夜吠不已家人咸以爲不祥及三月間其祖墓之門又發生叢棘廿枝守墓者以告家人始拔去並設祭以安先靈不意甫及六月而竟敗罪列十惡之類此亦所謂妖孽歟

和鵝毛相似那麼也可以造筆的又想若有廢物可以利用豈不更好嗎這時候忽然想到筆套身上筆套管和鵝毛管差不多又是沒有用處的還是很多因拿一個削起來寫寫居然比鵝毛管好又想筆套管做得筆難道禿筆削做馬耳形尖頭開一裂縫試寫起來和筆套管同又推到竹管身上用他試試也好到了明天把上天的筆用胭脂水寫起來和鋼筆比還好得多沒有刺紙和銹的毛病但有一蘸色水寫字不多的毛病忽又想到毛筆頭蓄水很多禿筆頭也沒有用就把這毛筆頭捺到筆管筆套管裏面一蘸水竟寫至一百多字是不僅可代鋼筆實在可代自來水筆（按寫後必定要洗洗不要把毛膠牢纔好）在下還有說明書一件再請大家看看（未完）

豆類種植試驗一得（莊渭澄）
豆類之長大結實專恃一種根瘤吸收空氣中窒素人多知之某因之實行試驗成績奇異可喜法於收成豆時於豆根上擇其最大根瘤藏之暗室至翌年種豆時取收藏之根瘤入水中浸之破其瘤再以豆種浸其中而後種之發育繁盛異常結實亦多至每畝確能增收多少尚未及細算不敢臆斷然其成效固明明有據矣

▲起酸風科長鬧妓院（上海）
某機關科長某登徒子也性頗驕傲有忤之者必懷恨報仇前日約友多人至小花園某妓院會宴適妓房內有一客亦該機關中人方狎昵爲樂某即高聲呼妓蓋令其舍彼就我也客不允某素與客有宿怨遂大發雷霆逕入妓房拍案大罵客性固暴起而與抗竟互得雪茄五支某復遷怒於妓將桌上陳列品大半打碎幸經和友停止始各散去而該妓家素畏某之威風祇得自認晦氣聞損失至百元之數云

▲因索聘遲嫁三年（上海）
龍華寺左近某田舍翁有女極慧美自幼許字同村某氏子三年前某曾倩冰人向翁關照欲涓吉行奠雁禮詎翁索聘甚奢苦於無力措辦無何而某之父母又相繼即世好事嗟跎瞬息三載某已服闋復浼冰人向翁哀懇翁仍固執前議某遂糾集多人賓夜突至翁家意欲搶親翁見婿來勢洶洶亟欲將女藏匿孰知女竟挺身而出慨然登輿任衆人一擁而去翁以衆寡不敵亦不敢出門追趕迨三朝之後婿與女居然雙雙登門翁餘怒未息將女大聲呵譴女俛首無言者良久始正色對曰前歲因索聘過奢已遲我三年出閣今若不允渠迎娶則三年之後更復三年將華髮盈頭有何面目再作人家新婦耶言訖偕婿與辭而出翁亦無如何也

▲偷香水飽嘗臭味（上海）
南京路某大公司近因大減價營業甚盛昨日下午三時許正在忙碌之際忽有某甲頭戴草帽身穿白夏布長衫足登白帆布皮鞋狀如學生因偷價値六元之香水一瓶被該公司守門人捉住送至經理室經理某君本擬送捕究辦後因其衣冠端正有礙顏面姑從寬罰禁錮坑厠前二小時始縱之去云

○絲光紗之製造法（李保華）
近來的絲光紗無論織成何物極受社會歡迎可惜我國人多不曉得製造所有的盡是舶來品這種漏巵其數亦不爲少大家都是知過的其實這種紗的製法並不甚難手續還甚是簡單人人均可照法仿製的今述其法如下以供有志實業的研究研究選擇良好的棉紗若干用水沸煮二點鐘許去其中的膠質體質後用兩軸把棉紗套上浸入拖氏比重表六十五度的鹼性（又名苛性蘇達）溶液中須將軸張緊回轉四五分鐘許取出用水洗之此時棉紗已經飽吸苛性鈉的液雖經水總不能十分去淨宜再浸於拖氏比重表一度的硫酸水中約五分鐘許以中和之取出水洗絞起如若棉紗帶有硫酸氣味的時候宜再浸入極稀薄的炭酸鈉水中取出以水洗絞乾此時仍把兩軸套上張緊乾燥後則得一種有光澤如絲的棉紗矣諸君照法試驗試驗便知言之不謬也

經濟欄

◎中國鐵在日本輸入上之狀況
大阪朝日新聞云戰前即民國三年日本生鐵要需爲四十六萬七千二百八十二噸本國產卅萬二百二十一噸輸入十六萬七千六十一噸然在昨年度需要額激至八十四萬五千噸生產爲六十四萬五千噸輸入爲二十萬噸觀生產之增加則輸入之增加祇三萬噸殊少數耳更觀向日本輸出國之狀況英國戰前總輸出一百十二萬四千一百八十二噸其中往日本者爲九萬七千八百九十一噸對於最近之七十五萬噸僅輸出五六千噸耳漸示減少之傾向美國之輸出則見增加一九一三年之總輸出爲二十七萬七千六百四十八噸其中赴日本者祇輸出四百噸上下戰後示增加至二萬四千四百三十二噸然此雖一面由運費及價格等所左右其重大之理由美國對于戰後屬德英貿易範圍東亞方面戰後大試活躍如生鐵造成特製品以輸向東亞而擴大貿易範圍結果戰後美國在東方貿易亦可知其實不能輕視矣試舉最近調查生鐵輸入日本之數量如左

	中國鐵	美國鐵	英國鐵
一九一三年	五八、九九六	四〇〇	九七、八九六
一四年	五四、三一四	三、一〇五	五九、八三四
一五年	八一、五九二	一、〇五一	三六、二七四
一六年	一〇〇、七六二	三、八七五	三二、〇四〇
一七年	一〇八、〇三〇	二四、四三二	五、六八二
一八年	一五五、二五八	二九、八〇五	八、七五六

更示民國元年以來日本生鐵之生產數輸入數需要數如左

	生產　噸	輸入　噸	需要　噸
元年	二三七、七五五	二二五、七一六	四六三、四七一
二年	二四〇、三六三	二六二、六五四	五〇三、〇一七
三年	三〇〇、二二一	一六七、〇六一	四六七、二八二
四年	三一七、七四八	一六四、七七二	四八二、五二〇
五年	三八八、六九一	二二九、二九六	六一七、九八七
六年	四八九、二五二	二二九、五四八	七一八、八〇〇
七年	六八三、八六〇	二二一、五四五	九〇五、四〇五
八年	六四五、〇〇〇	二〇〇、〇〇〇	八四五、〇〇〇

◎我國商業經濟之外論（續前）
中國南方產甘蔗甚多但新式製糖廠尚鮮發達一九一八年外國糖之輸入中國者總價額近七千萬元其中大部分來自香港（該處有二大製糖廠）爪哇及台灣滿洲現有人栽種甜蘿蔔并設有一甜蘿蔔製糖工廠資本一百萬元預期此業可望逐步發展

此外各項工業亦正在進步之中如設置各種公共利用品亦其一端凡此皆足見中國人民已漸覺悟新式機器與科學研究所貢獻之利益凡爲情形所許之時即甚願拋棄其舊日之家庭工業與簡陋方法而採用新式工業之組織

中國於發展新工業上具有一大便宜之點即中國無須陸續廢置舊式機器而逕可採用西國最新之方法購用西國最新之機器也西國機器與各種設備品行銷於中國之機會非常廣大中國商人從前不明合資經營之利益今漸已了解上海及廣州均有極大之華人股分營業成積極佳足徵華人經營大商業之能力矣上海爲中國商務工業之中心點近來凡百歐化非常迅速新式房屋逐漸建建預料此後一二十年內投於建造新式商店工廠及住宅之資金當有數千萬元而其大半當出於華人之手也上海銀行公會者爲華人所辦十五銀行所合組其會員每日集於俱樂部討論華人銀行業之前途於上海之發展大有關係焉（未完）

◎世界經濟最近狀況（續前）
英美在德投資之猛勇　字林西報云

近日柏林報界鑑於英美在德投資之猛勇謂自休戰以後美國在德投資已不下一百五十萬萬馬克又據柏林商會會長云外人在德投資統計已達五百萬萬馬克之譜而美國獨佔其半投資大條以購置田地房屋及不動產爲多蓋鑒於馬克幣價之低落咸思乘機圖利故投資之踴躍異常云旅館事業本爲德國之金庫（意爲極發達）外人頗思染指尚難成功有美人擬出二千萬馬克購辦柏林某大旅館卒未成交明礬本爲德國最重要之實業據該業重要人物報告本年美國業向德國購買二十五萬噸預計至年終將達五十萬噸以上云並謂美資本家之意一俟幣價稍復即欲將購入之貨售出并聞暗中購有股票甚多近日股票漲價即此故也其他別項投資不能盡述最近聞英將聯合美國資本家收購德僑西哈里亞及布列面間之油礦正在積極進行云（未完）

舊七月三日
月曜　民國九年八月十六日
丙午
先負
心宿
開
名人吉凶

▲明日之吉凶▲一白之人[illegible]